EURO SPORTS JOURNAL

VOL.5, NO.66 SUNDAY (12. 7. 2015)

အရှိက်ကို ထိခဲ့လို့ အရှေ့ကို ချီတက်လာခဲ့တဲ့ မီလန်နှစ်သင်း

လက်ရှိအပြောင်းအရွှေ့ဈေးကွက်ကို ကြည့်မယ်ဆိုရင် စီးရီးအေအသင်းတွေ ခြေလှမ်းသွက်နေတာတွေ့ရပြီး ဒီအထဲမှာ မီလန်နှစ်သင်းက ပိုမိုလှုပ်လှုပ်ခတ်ခတ် ဖြစ်နေပါတယ်။ အေစီမီလန်ကို ကြည့်မယ်ဆိုရင် ဆီဗီလာက တိုက်စစ်မှူးဘက်ကာကို ယူရိုသန်း(၃၀)၊ ရက်တာဗိုးနက်က တိုက်စစ်မှူးလုပ်အက်ဒရီယာနီကို ယူရို(၇)သန်း၊ ဂျိနိုအာက ကွင်းလယ်လူဘာတိုလက်စီကို ယူရိုသန်း(၂၀)နဲ့ ဈေးကြီးပေးခေါ်ယူထားသလို အလွတ်ခေါ်ယူမှု၊ လူငယ်အသင်းကနေ ခေါ်ယူမှု၊ အငှားချထားတဲ့ကစားသမားတွေကို ပြန်လည်ခေါ်ယူမှုတွေ ပြုလုပ်နေတာကြောင့် လက်ရှိအေစီမီလန်အသင်းရဲ့ ကစားသမားအဝင်စာရင်းမှာ (၁၉)ဦးအထိ ရှိနေပါတယ်။ ဒါကိုကြည့်ခြင်းအားဖြင့် အေစီမီလန်အသင်းအနေနဲ့ ပြုပြင်ပြောင်းလဲမှုတွေ ပြုလုပ်နေပြီဆိုတာ မြင်သာပါတယ်။ အင်တာမီလန်ကို ကြည့်မယ်ဆိုရင်လည်း မိုနာကိုက ကွင်းလယ်လူကွန်ဒေါ့ဘီယာကို ယူရို(၃၅)သန်း၊ အက်သလက်တီကိုက နောက်ခံလူမီရန်ဒါကို ယူရို(၁၅)သန်း၊ ဂရာနာဒါက နောက်ခံလူမူရယ်လိုကို ယူရို(၇)သန်းနဲ့ ငွေကုန်ကြေးကျခံ ခေါ်ယူထားသလို ဗီရီနာက နှစ်သင်းပိုင်ကစားသမားဘီယန်ချီတီကိုလည်း အပြီးသတ်ခေါ်ယူမှု ပြုလုပ်ခဲ့ပါတယ်။ ဒ့ါအပြင် ကော်ဒိုဘာမှာ အငှားချထားတဲ့ ကွင်းလယ်လူကာဟင်ကို အသင်းထဲ ပြန်လည်ခေါ်ယူခဲ့သလို ဘာစီလိုနာက နောက်ခံလူမွန်တိုယာကိုလည်း အငှားနဲ့ ထပ်မံခေါ်ယူထားတာကြောင့် အင်တာမီလန်ဟာလည်း အေစီမီလန်လိုပဲ ပြုပြင်ပြောင်းလဲရေးတွေ လုပ်နေပြီဆိုတာ သေချာပါတယ်။ တကယ်တော့ အခုလိုမျိုး မီလန်နှစ်သင်း ပြင်ဆင်မှုတွေပြုလုပ်လာတာဟာ ပြီးခဲ့တဲ့ရာသီတုန်းက ကြုံလိုက်ရတဲ့ စိတ်နာစရာဖြစ်ရပ်ကြောင့်လို့ဆိုရင် မမှားပါဘူး။ မီလန်နှစ်သင်းဟာ ပြီးခဲ့တဲ့ဘောလုံးရာသီတုန်းက စီးရီးအေမှာ ရပ်တည်မှုအဆင့်နိမ့်ကြခဲ့လို့ နှစ်သင်းစလုံး ဘာဥရောပဝင်ခွင့်မှမရရှိခဲ့ပါဘူး။ ဒါဟာ ဆိုးရွားမှုဖြစ်ခဲ့ပြီး မီလန်နှစ်သင်းစလုံးပြိုင်တူ ဥရောပဝင်ခွင့်လုံးဝမရရှိတဲ့ အခြေအနေနဲ့ ကြုံလိုက်ရခြင်းဟာ နှစ်ပေါင်း(၆၀)အတွင်း ပထမဆုံးအကြိမ်လည်း ဖြစ်ခဲ့ပါတယ်။ ပိုပြီး စိတ်နာစရာကောင်းတာကတော့ မီလန်နှစ်သင်းစလုံး ဥရောပပြိုင်ပွဲလုံးဝကစားခွင့်ရမှာ မဟုတ်တဲ့ လာမယ့်၂၀၁၅-၁၆ဘောလုံးရာသီရဲ့ ချန်ပီယံလိဂ်ဗိုလ်လုပွဲစဉ်ကို သူတို့နှစ်သင်းရဲ့ မြို့က သူတို့နှစ်သင်းရဲ့အိမ်ကွင်း ဆန်စီရိုမှာ ကျင်းပပြုလုပ်မှာဖြစ်လို့ ဒါဟာ မီလန်နှစ်သင်းအတွက်တော့ အရှိက်ကို အထိုးခံလိုက်ရသလို ဖြစ်စေပါတယ်။ ဒါကြောင့် အရှိက်ကိုထိခဲ့လို့ ပြင်ဆင်မှုတွေနဲ့ အရှေ့ကိုချီတက်လာတဲ့ မီလန်နှစ်သင်းရဲ့ လာမယ့်ရာသီ ရည်မှန်းချက်ကတော့ ထုထည်ကြီးမားမှာ အသေအချာပဲလို့ ဆိုရမယ်ထင်ပါတယ်။

နှစ်(၆၀)မြောက်ရောဂါဆိုးကို ပြန်လည်ကုစားမယ့်အချိန် စာ-၃

မြန်မာ့ဘောလုံးယဉ်ကျေးမှု မထွန်းကားသေးပါ စာ-၅

ကလပ်အသင်းခြေစမ်းပွဲများနှင့် ရာသီကြိုဖလားပြိုင်ပွဲများ စာ-၁၀/၁၁

ပရီးမီးယားလိဂ်အသင်းများရဲ့ မိုင်ထောင်ချီခရီး စာ-၁၂/၁၃

စီးရီးအေကို ဂျူဗင်တပ်ပဲ လွှမ်းမိုးထားဦးမှာလား (Debate) စာ-၂၀

အပြောင်းအရွှေ့ဈေးကွက်ဘုရင်ပေါ်တို စာ-၂၃

အိုင်ရီနာရှေးရဲ့အသည်းယားဖွယ်ရာ ကောင်းတဲ့ အလှတရား

နာမည်ကျော် ရီရဲလ်တိုက်စ် မှုစီရော်နယ်ဒိုရဲ့ ချစ်သူဟောင်း အိုင်ရီနာရှေးဟာ ချစ်ရေးချစ်ရာနဲ့ ပတ်သက်ပြီး အကွဲအပြဲ ဇာတ် လမ်း တွေ ဖြစ်ပွား ခဲ့ပြီးနောက်မှာ မဂ္ဂဇင်းမျက်နှာဖုံးတွေမှာ အရင်ကလို ခဏခဏမြင်တွေ့ရခြင်း မရှိတော့ပေမယ့် အခုအခါမှာတော့ Sorbetမဂ္ဂဇင်းမှာ အသည်းယားဖွယ်ရာ ပုံစံနဲ့ ထွက်ပေါ်လာခဲ့ပါတယ်။

အိုင်ရီနာရှေးဟာ ၂၀၁၅နွေရာသီအတွက် ဖြန့်ချိမယ့် ဒီမဂ္ဂဇင်းမှာ အဝတ်ဗလာကျင်းနဲ့ ဓာတ်ပုံအရိုက်ခံခဲ့တာဖြစ်ပြီး ထူးခြားတာကတော့ အဝတ်ဗလာကျင်း နေတဲ့ သူမရဲ့ခန္ဓာ ကိုယ်ပေါ်မှာ စပါးအုံး မြွေတစ်ကောင် တင်ထားတာပဲဖြစ်ပါတယ်။ စပါးအုံးမြွေနဲ့အတူ အဝတ်ဗလာ ကျင်း ခန္ဓာကိုယ် ပေါ်မှာ တန်ဖိုးကြီးတဲ့ ရတနာတွေကို ဝတ်ဆင် ထားတဲ့အိုင်ရီနာရှေးရဲ့ ပုံဟာ ဆွဲဆောင်မှု ရှိတယ်ဆိုပေမယ့် အသည်းယား စရာကောင်း နေတာတော့ အမှန်ပါပဲ။

အဖကိုသတ်တဲ့ အဇာတသတ်

မြန်မာရာဇဝင်ထဲမှာ ဖခင်ဖြစ်သူကိုသတ်ခဲ့တဲ့ အဇာတသတ်ရဲ့ဖြစ်ရပ်ကို အားလုံးသိနိုင်ပြီးသားဖြစ်မှာပါ။ ဒီဖြစ်ရပ်ဟာ ရာဇဝင်ထဲမှာ ကျန်ခဲ့ပြီဆိုပေမယ့် ဒီဘက်ခေတ်မှာလည်း ခေတ်သစ်အဇာတသတ်တွေ ဘယ်လောက်များရှိနေသလဲတောင်မပြောတတ်ပါဘူး။ ပြီးခဲ့တဲ့ရက်သတ္တပတ်တုန်းက ဩစတြေးလျမှာဖခင်ဖြစ်သူကိုသတ်ဖြတ်ခဲ့တဲ့ ခေတ်သစ်အဇာတသတ်တစ်ယောက်ရဲ့အကြောင်း ဝမ်းနည်းစွာပေါ်ထွက်လာခဲ့ပါတယ်။ ဩစတြေးလျဘောလုံးလိဂ်ပြိုင်ပွဲဝင် အဒယ်လိုင်ဒ်ခရိုစ် အသင်းရဲ့နည်းပြဖီးလ်ဝပ်ရှ်ဟာ အသက် ၂၆နှစ်အရွယ်ရှိသားရဲ့သတ်ဖြတ်မှုကြောင့် ကွယ်လွန်သွားခဲ့ရတယ်ဆိုတဲ့သတင်းဟာ အတော်လေးဝမ်းနည်းစရာ ဖြစ်ခဲ့ရပါတယ်။ အသက်၅၅နှစ်အရွယ်ရှိ ဖီးလ်ဝပ်ရှ်နဲ့သူ့ရဲ့သားဖြစ်သူဆိုင်ဝပ်ရှ်တို့ဟာ အဒယ်လိုင်ဒ်မှာရှိတဲ့နေအိမ်မှာ စကားများရန်ဖြစ်ခဲ့ရာကတစ်ဆင့် လူသတ်မှု ဖြစ်ပွားခဲ့တာဖြစ်ပြီး အခုအခါမှာတော့ ဆိုင်ဝပ်ရှ်ကို ရဲတပ်ဖွဲ့ဝင်တွေက ဖမ်းဆီးထိန်းသိမ်းမှုပြုလုပ်ပြီး စိတ်ရောဂါအထူးကုစင်တာဆီ ပို့ဆောင်ခဲ့တယ်လို့သိရပါတယ်။ ပြီးခဲ့တဲ့နှစ်တုန်းကမှ အဒယ်လိုင်ဒ်ခရိုစ်နည်းပြအဖြစ်တာဝန်ယူခဲ့တဲ့ ဖီးလ်ဝပ်ရှ်ဟာ အဒယ်လိုင်ဒ်က သူ့ရဲ့နေအိမ်မှာ ဇနီးသည် မာရီဒက်၊ သားသမီး ၂ယောက်တို့နဲ့အတူနေထိုင်သူဖြစ်ပြီး အသတ်ခံရတဲ့အချိန်မှာတော့ အငယ်ဆုံးသမီးဟာ အမေရိကာကို အပန်းဖြေခရီးထွက်နေတာပါ။ လူသတ်မှုဖြစ်ရပ်ကြောင့် ဖီးလ်ဝပ်ရှ်ဟာသေဆုံးသွားခဲ့ပြီး သူ့ရဲ့ဇနီးဖြစ်သူဟာလည်း ဒဏ်ရာရရှိခဲ့လို့ ဆေးရုံကိုတင်ပို့ခဲ့ရပါတယ်။ ရဲအရာရှိတွေရဲ့အဆိုအရ တော့လူသတ်မှုကျူးလွန်တဲ့သားဖြစ်သူဆိုင်ဝပ်ရှ်ဟာ စိတ်ရောဂါဝေဒနာခံစားနေရတယ်လို့သိရပါတယ်။

ရှက်ဇနီအတွက် ရင်ခုန်ဖွယ်ဖြစ်ခဲ့တဲ့ ချစ်သူရဲ့ မွေးနေ့အမှတ်တရအနမ်း

အာဆင်နယ်ဂိုးသမားရှက်ဇနီဟာ အသင်းကို ပီတာချက်ရောက်ရှိလာခဲ့တာကြောင့် ရာသီသစ်မှာ နေရာရဖို့အတွက် ရုန်းကန်ရမယ့် အနေအထားရှိနေပေမယ့် သူကတော့ ဒါတွေကိုမေ့ပြီး ချစ်သူနဲ့ အပန်းဖြေခရီးကို နေရာစုံသွားနေတာ တွေ့ရပါတယ်။ ပထမဆုံး ဆိုင်းနိုင်ငံကိုသွားရောက်ခဲ့ပြီး အဲဒီနောက်မှာ မော်လ်ဒိုက်ကို ရောက်ရှိခဲ့တဲ့ ရှက်ဇနီတို့စုံတွဲဟာ အခုအခါမှာတော့ ဒူဘိုင်းကို ရောက်ရှိနေပါတယ်။ ဒူဘိုင်းကိုရောက်တဲ့အချိန်ဟာ ချစ်သူမာရီနာလက်ဇနက်ကို ရဲ့မွေးနေ့နဲ့ တိုက်ဆိုင်နေတာကြောင့် သူတို့၂ဦးဟာ မွေးနေ့အမှတ်တရများစွာကို ဒူဘိုင်းကောင်းကင်အောက်မှာ ဖန်တီးခဲ့ကြပါတယ်။ မွေးနေ့အမှတ်တရတွေထဲက ရှက်ဇနီအတွက် ရင်ခုန်စရာအကောင်းဆုံးဖြစ်ခဲ့တာကတော့ ရေအောက်ထဲမှာ အနမ်းပန်းခြွေခဲ့တဲ့ဖြစ်ရပ်ပါပဲ။ ရှက်ဇနီရဲ့ ချစ်သူဖြစ်တဲ့ ပိုလန်အဆိုတော်လက်ဇနက်ကိုဟာ သူတို့၂ဦး ရေအောက်ထဲမှာနမ်းခဲ့တာကို အမှတ်တရဗီဒီယို ရိုက်ကူးပြီး ဒါကို သူမရဲ့လူမှုရေးဝက်ဘ်ဆိုက်မှာ တင်ပြီးပြသခဲ့တာလည်း တွေ့ရပါတယ်။

ဟာနန်ဒက်ဇ်အတွက် စိတ်မကောင်းဖြစ်နေတဲ့ သတင်းထောက်မလေး ဂျီမီနာဆန်းချက်ဇ်

ကွန်ကာကပ်ဖ်ရွှေဖလားပြိုင်ပွဲ မစ တင်မီမှာ ယှဉ်ပြိုင်ကစားခဲ့တဲ့ ဟွန်ဒူးရပ်စ်နဲ့ ခြေစမ်းပွဲစဉ်မှာ မက္ကဆီကိုတိုက်စစ်မှူး ဟာနန်ဒက်ဇ်တစ်ယောက် ပခုံး ဒဏ်ရာရရှိသွားခဲ့လို့ ရွှေဖလားပြိုင်ပွဲကို လွဲချော်ရတော့မှာဖြစ်တဲ့အပြင် သူ့ရဲ့အသင်းပြောင်းရွှေ့ရေး အိပ်မက်ကလည်း ဝေဝါးသွားခဲ့ရပါပြီ။ ဟာနန်ဒက်ဇ်အတွက်တော့ ဒီဒဏ်ရာက အနာဂတ်ကိုတားဆီးမယ့် ကပ်ဆိုးတစ်ခုဖြစ်ခဲ့ပြီး ဒီအတွက်လည်း ပရိသတ်တွေက ဟာနန်ဒက်ဇ်ကို အတော်လေးသနားနေကြပါတယ်။ ဒီအထဲမှာ မက္ကဆီကိုက နာမည်ကျော်သတင်းထောက်မလေးဂျီမီနာလည်း အပါအဝင်ပါပဲ။ ဂျီမီနာဟာ ဟာနန်ဒက်ဇ် ဒဏ်ရာရရှိသွားတဲ့နောက်မှာ လူမှုကွန်ရက်ကနေတစ်ဆင့် ဟာနန်ဒက်ဇ်က်ကောင်းပါစေကြောင်းနဲ့ ဒဏ်ရာကနေ အမြန်ဆုံးသက်သာပါစေကြောင်း ဆုတောင်းပေးခဲ့ပါတယ်။ ဟာနန်ဒက်ဇ်ဟာ အလား အလာရှိပေမယ့် ဒဏ်ရာပြဿနာတွေကြောင့် အနာဂတ်ဝေဝါးနေသူတစ်ဦးဖြစ်ပြီး ပြီးခဲ့တဲ့ဘောလုံးရာသီတုန်းကဆိုရင်လည်း နာမည်ကျော် မော်ဒယ်တစ်ဦးဖြစ်တဲ့ လီဇာရာဒိုက နီးရဲလ်ဥက္ကာဇွီရက်ဇ်ကို ဟာနန်ဒက်ဇ်နဲ့ စာချုပ်ချုပ်ဆိုဖို့အတွက် သတိပေး စကားပြောဆိုခဲ့ဖူး တယ်လို့သိရ ပါတယ်။

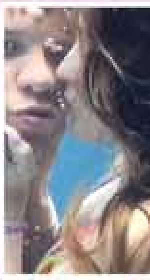

သမီးလေးကြောင့် ဆေးလိပ်ဖြတ်တော့မယ့် ဖလာနာဂန်

မော်ဒယ် တစ်ဦးဖြစ်တဲ့ ဖလာနာဂန်ဟာ ခပ်အေးအေးနေတတ်တဲ့သူ တစ်ယောက်တော့မဟုတ်ပါဘူး။ အနောက်တိုင်းယဉ်ကျေးမှုအရ ကလပ်တက်တာတွေ၊ အရက်သောက်တာတွေ၊ ဆေးလိပ်သောက်တာတွေဟာ သူမနဲ့ ယဉ်ပါးနေတဲ့ကိစ္စတွေဖြစ်ပါတယ်။ ဒါပေမဲ့ လူတစ်ယောက်ဟာ ပြောင်းလဲချိန်တန်ရင် ပြောင်းလဲတတ်တဲ့သဘောအတိုင်း ဖလာနာဂန်ဟာလည်း မိခင်တစ်ဦးဖြစ်လာခဲ့တာကြောင့် ဆေးလိပ်ဖြတ်တော့မယ်လို့ဆိုပါတယ်။ ဖလာနာဂန်ဟာ ပြီးခဲ့တဲ့ဇွန်လ ၂၉ရက်နေ့က သူမရဲ့ သမီးငယ်လေးကို ဘာမင်ဂမ်က ဖွတ်ဟုပ်ဆေးရုံမှာ မွေးဖွားခဲ့ပြီးနောက် ဒီသမီးငယ်လေးရဲ့အမည်ကို မာတယ်ဒါလို့အမည်ပေးခဲ့ပါတယ်။ ဖလာနာဂန်နဲ့သူမရဲ့ချစ်သူဗီလာကစားသမား ဆင့်ကလဲယားတို့ဟာ အစောပိုင်းတုန်းက,ကလေးနာမည်ပေးတဲ့ကိစ္စကို မီဒီယာတွေမသိအောင် လျှို့ဝှက်ထားခဲ့ကြပေမယ့် အခုအခါမှာတော့ သမီးလေးရဲ့နာမည်ကို လူသိရှင်ကြားထုတ်ဖော်ခဲ့သလို ဖလာနာဂန်ဟာလည်း သမီးလေးကြောင့် ဆေးလိပ်ကိုလုံးဝမသောက်တော့ဘူးလို့ ကတိစကားဆိုလာခဲ့တာဖြစ်ပါတယ်။

EURO SPORTS JOURNAL

နှစ်ပေါင်းမြောက်ရောဂါဆိုးကို ပြန်လည်ကုစားမယ့်အချိန်

ကိုဖြိုး(မာန်ပြေ)

ဥရောပ ဘောလုံးလောကကို စာရေးသူတို့စတင်ထိတွေ့ခွင့်ရတုန်းက ပရီးမီးယားလိဂ်ပွဲ အတိုလေးတွေကို စနေ၊ တနင်္ဂနွေတွေမှာ ရုပ်သံက ထုတ်လွှင့်ပြသတုန်းကပါ။ ပရီးမီးယားလိဂ်ကိုစတင်မြည်းစမ်းခွင့်ရခဲ့ပြီး ပရိသတ်တွေလည်း ပရီးမီးယားလိဂ်ကို အစွဲကြီးစွဲသွားခဲ့ပါတော့တယ်။ ဒါပေမဲ့ စလောင်းတွေကနေ ဥရောပပွဲတွေကို ထိထိမိမိကြည့်ခွင့်ရတဲ့ အချိန်မှာတော့ ပရိသတ်ကြည့်ရှုမှုဟာ ပရီးမီးယားလိဂ်တစ်ခုတည်းမှာ ပြုံနေခဲ့တာတော့ မဟုတ်သေးပါဘူး။

အဲဒီတုန်းကထွက်ရှိခဲ့တဲ့စာစောင်တွေမှာ နာမည်ကြီးကစားသမားတွေအကြောင်းကို ဖတ်လိုက်ရတိုင်း စီးရီးအေက ဖြစ်တာကြောင့် စီးရီးအေကိုတောင် ပရိသတ်ပိုစိတ်ဝင်စားသလိုဖြစ်ခဲ့တယ်လို့တောင် ဆိုရမှာပါ။ နောက်ပိုင်း ဘောလုံးပွဲပြတဲ့ရုံတွေပေါ်လာခဲ့ပြီးနောက်ပိုင်းမှာ စာရေးသူတို့ဟာ စီးရီးအေပွဲတွေကို ပိုက်ဆံပေးပြီးသွားရောက်ကြည့်ရှုခဲ့ရတာမှတ်မိပါသေးတယ်။ ရော်နယ်ဒိုလိုကစားသမားမျိုးတောင် သွားရောက်ကစားခဲ့တဲ့စီးရီးအေဟာ ဥရောပထိပ်တန်းလိဂ်အဖြစ် သတ်မှတ်ခံခဲ့ရပြီး တစ်ချိန်က အင်တာမီလန်နဲ့ အေစီမီလန်တို့ဟာ ထိပ်တန်းကစားသမားတွေကို အဆွဲဆောင်နိုင်ဆုံးအသင်း၂သင်းအဖြစ်တောင် ပရိသတ်သိခဲ့တာပါ။

အင်တာမီလန်ဟာ တစ်ချိန်က ကမ္ဘာ့အကောင်းဆုံးတိုက်စစ်မှူး၂ဦးဖြစ်တဲ့ရော်နယ်ဒိုနဲ့ ဗီယာရီတို့ကိုတောင် တစ်ပြိုင်နက်တည်း ခေါ်ယူခဲ့ဖူးပြီး စီးရီးအေချန်ပီယံဆုကိုတောင် ချိန်ရွယ်ဖို့ကြိုးစားခဲ့ဖူးပါတယ်။ မီလန်အသင်းဆိုရင်လည်း တစ်သင်းလုံးမှာ ကမ္ဘာ့အကောင်းဆုံးတွေ စုနေတယ်လို့ ပြောရလောက်အောင်ကို ကစားသမားအင်အားက တောင့်တင်းခဲ့တာပါ။ လီဗာပူးကို ချန်ပီယံလိဂ်ဗိုလ်လုပွဲမှာ အရေးနိမ့်ခဲ့တဲ့နှစ်တုန်းကဆိုရင် တိုက်စစ်မှာ အင်ဇာဂီ၊ ရှက်ဗ်ချင်ကို၊ ခရက်စပို၊ ကွင်းလယ်မှာ ပီယာလို၊ ဂတ်တူဆို၊ ကာကာ၊ ဆီးဒေါ့ဖ်၊ ခံစစ်မှာ မာလ်ဒီနီ၊ စတမ်၊ နက်စတာ၊ ဂိုးသမားနေရာမှာ ဒီဒါ အစရှိသဖြင့် ထိပ်တန်းကစားသမားတွေကို ပိုင်ဆိုင်ခဲ့တာလည်းဖြစ်ပါတယ်။

စီးရီးအေကိုကြည့်လိုက်ရင် ဂျူဗင်တပ်ကို ချန်ထားလို့မရပေမယ့် သူနဲ့အပြိုင် စီးရီးအေဂုဏ်ကိုဆောင်ခဲ့တာကတော့ အင်တာနဲ့ မီလန်အသင်းတို့ပါပဲ။ ဒီ၂သင်းဟာ တစ်သင်းကိုတစ်သင်း ကျော်လွှားနိုင်ဖို့အတွက် အပြိုင်အဆိုင်ကြိုးစားကြတာကလည်း စီးရီးအေကို တစ်ဖက်တစ်လမ်းက ဂုဏ်သိက္ခာမြှင့်တင်ပေးနေသလိုပါပဲ။ ဒါပေမဲ့ နောက်ပိုင်းမှာတော့ လုပ်ပွဲအရှုပ်တော်ပုံကြောင့် စီးရီးအေကြီး ကမောက်ကမဖြစ်ခဲ့သလို မီလန်အသင်းကလည်း လုပ်ပွဲအရှုပ်တော်ပုံတွေ၊ အသင်းပိုင်ရှင်ဘာလူစကိုနီရဲ့ နောက်ပိုင်းအရှုပ်တော်ပုံတွေကြောင့် အဆင့်ကျဆင်းသွားခဲ့ရပါတယ်။ အဲဒီအချိန်တွေမှာ အင်တာက ပြန်လည်ခေါင်းထောင်နိုင်ခဲ့ပေမယ့် နောက်ပိုင်းမှာ သူတို့လည်း ဘဏ္ဍာရေးပိုင်းအခက်အခဲတွေရှိလာတာ၊ စီးရီးအေကြီးပြိုင်ဆိုင်မှုကျဆင်းလာတာတွေကြောင့် မိုရက်တီလည်း အသင်းအပေါ် အပြည့်အဝအာရုံမစိုက်နိုင်တော့တာတွေ့ရပါတယ်။

မိလန်အသင်းပိုင်ရှင်ဘာလူစကိုနီဟာ ဘဏ္ဍာရေးအခက်အခဲကြောင့် အသင်းကိုဖိဖိစီးစီးမဦးဆောင်နိုင်တော့သလို အင်တာအသင်းပိုင်ရှင် မိုရက်တီကလည်း ဘဏ္ဍာရေးကိစ္စတွေကြောင့် ရှယ်ယာတွေကိုတောင် ပြန်လည်ရောင်းချရတဲ့အထိဖြစ်သွားခဲ့ရပါတယ်။ ဒါကြောင့် ပြီးခဲ့တဲ့ရာသီက ဒီ၂သင်းအနေအထားဟာ တော်တော်လေးကိုဆိုးရွားခဲ့ပြီး နှစ်ပေါင်း ၆၀ အတွင်း ပထမဆုံးအကြိမ်အဖြစ် မိလန်အသင်း၂သင်းလုံး ဥရောပဝင်ခွင့်တွေနဲ့ ဝေးကွာရတဲ့ဖြစ်ရပ်ကို ကြုံတွေ့သွားခဲ့ရတာလည်းဖြစ်ပါတယ်။

ပိုပြီးဆိုးတာက ၂၀၁၅-၁၆ ဘောလုံးရာသီအတွက် ချန်ပီယံလိဂ်ဗိုလ်လုပွဲကို မိလန်နဲ့အင်တာတို့ရဲ့ အိမ်ကွင်းဖြစ်တဲ့ ဆန်စီရိုကွင်းမှာ ကျင်းပပြုလုပ်မှာပါ။ ကိုယ့်ကွင်းက အိမ်ရှင်အဖြစ်ရွေးချယ်ခံရတဲ့အချိန်ကိုရောက်မှ မီလန်အသင်း၂သင်းဟာ နှစ်ပေါင်း ၆၀တွင်း အရှက်ရစရာအကောင်းဆုံး အနေအထားနဲ့ ရင်ဆိုင်ရတာကြောင့် ဒါဟာ သူတို့အသင်း၂သင်းလုံးကို အချက်ပေးခေါင်းလောင်း ထိုးလိုက်သလိုလည်း ဖြစ်သွားစေခဲ့ပါတယ်။ အခုဆို မိလန်အသင်း၂သင်းလုံးဟာ အသင်းကို ပြန်လည်ပြင်ဆင်ဖို့လိုနေပြီဆိုတာ သတိပြုမိခဲ့ပြီဖြစ်ပြီး လက်ရှိအချိန် မိလန်အသင်း၂သင်းရဲ့ ပြင်ဆင်မှုတွေဟာ တော်တော်လေးကိုလည်းအားရစရာကောင်းလွန်းနေပါတယ်။ ၂သင်းလုံးဟာ တန်ဖိုးကြီးကစားသမားခေါ်ယူမှုတွေကို အပြိုင်အဆိုင်ပြုလုပ်လာကြတာကြောင့် အောင်မြင်မှုကို ဘယ်လောက်ထိ မျှော်လင့်ထားသလဲဆိုတာ ပြောစရာမလိုလောက်အောင်ကို တွေ့မြင်နေရပါတယ်။

ပထမဆုံးအနေနဲ့မိလန်အသင်းကိုပြောချင်ပါတယ်။ မိလန်ဟာ စီးရီးအေချန်ပီယံဆုကို ၁၈ကြိမ်ရထားတဲ့ အသင်းတစ်သင်းဖြစ်ပြီး ချန်ပီယံလိဂ် ချန်ပီယံဆုကိုလည်း ၇ကြိမ်တိုင်ရထားတဲ့အသင်းပါ။ ဒီအချက်အလက်တွေကိုကြည့်ရင် မိလန်အသင်းအနေနဲ့ ပြည်တွင်းနဲ့ဥရောပမှာ ဘယ်လောက် အရှိန်အဝါကြီးခဲ့သလဲဆိုတာ အားလုံးပဲတွေ့မိကြမှာပါ။ သူတို့ဟာ ပြီးခဲ့တဲ့ရာသီက စီးရီးအေမှာ အဆင့် ၁၀ သာရရှိခဲ့ပြီး ရာသီကုန်မှာတော့ ဥရောပဝင်ခွင့်တွေနဲ့ ဝေးကွာခဲ့ရပါတယ်။ ဒါကြောင့်လည်း တာဝန်ရှိသူတွေဟာ အပြောင်းအလဲကို စတင်ဖို့အတွက် အင်ဇာဂီကိုရာထူးကနေ ထုတ်ပယ်ပြီး မီဟိုင်းလိုဗစ်နဲ့ အစားထိုးခဲ့ပါတယ်။

မိလန်ဟာ ဒီရာသီအစပိုင်းမှာ လူငယ်အသင်းက ကစားသမား ၄ဦးကို အသင်းကြီးထံခေါ်ယူခဲ့ပြီး အငှားနဲ့သွားကစားခဲ့တဲ့ ကစားသမား၈ဦးကိုလည်း ပြန်လည်ခေါ်ယူထားခဲ့ပါတယ်။ ဒါ့အပြင် ကွင်းလယ်လူ ဗာဒီကိုလည်း တိုရီနိုနဲ့ဆွေးနွေးခဲ့ပြီး ကစားသမားရဲ့ပိုင်ဆိုင်ခွင့်ကို အပြီးသတ်ဝယ်ယူခဲ့သလို လူငယ် နောက်ခံလူအဒီလီကိုလည်း အလွတ်ပြောင်းရွှေ့ကြေးနဲ့ ခေါ်ယူခဲ့ပါတယ်။ အဲဒီနောက် ဂျီနိုအာအသင်းနဲ့ ရိုးမားအသင်းတို့ရဲ့ ၂ဦးပိုင်ကစားသမား ဘာတိုလက်ချီကိုလည်း ယူရိုသန်း ၂၀နဲ့ခေါ်ယူခဲ့ပြီး ဒီကွင်းလယ်ကစားသမားက အသင်းကိုအများကြီးအကျိုးရှိစေမယ့်ခေါ်ယူမှုလည်း ဖြစ်လာပါလိမ့်မယ်။ ဘာတိုလက်ချီဟာ အီတလီလက်ရွေးစင်တစ်ဦးဖြစ်ပြီး ပြီးခဲ့တဲ့ရာသီက ဂျီနိုအာအသင်းအတွက် အကောင်းဆုံးခြေစွမ်းပြခဲ့သူပါ။ မိလန်အသင်းဟာ အဲဒီကစားသမားတွေအပြင် ရှက်တာဒိုးနက်အသင်းရဲ့ ဘရာဇီးတိုက်စစ်မှူး လုစ်အက်ဒရီယာနိုကို ယူရို ၈သန်း၊ ဆီဗီလာအသင်းတိုက်စစ်မှူး ဘက်ကာကိုလည်း ယူရို သန်း ၃၀တို့နဲ့ ဆက်လက်ခေါ်ယူခဲ့ပါသေးတယ်။ အခုလည်း အီတလီလူငယ်လက်ရွေးစင်မော်ရီကို အလွတ်ပြောင်းရွှေ့ကြေးနဲ့ခေါ်ယူခဲ့သလို အနာဂတ်မှာလည်း ပီအက်စ်ဂျီတိုက်စစ်မှူးမိုဗစ်လို ကစားသမားကိုပါခေါ်ယူဖို့လည်း ရှိနေတာကြောင့် မိလန်တို့စီးရီးအေမှာ ပြန်လည်ခေါင်းထောင်လာနိုင်မလားဆိုတာစောင့်ကြည့်ရမှာပါ။

> ပိုပြီးဆိုးတာက ၂၀၁၅-၁၆ ဘောလုံးရာသီအတွက် ချန်ပီယံလိဂ်ဗိုလ်လုပွဲကို မီလန်နဲ့အင်တာတို့ရဲ့ အိမ်ကွင်းဖြစ်တဲ့ ဆန်စီရိုကွင်းမှာ ကျင်းပပြုလုပ်မှာပါ . . .

အင်တာအကြောင်းဆက်ပြောရအောင်ပါ။ အင်တာဟာလည်း သမိုင်းမှာ တောင့်တင်းတဲ့အသင်းတစ်သင်းဖြစ်ပြီး စီးရီးအေချန်ပီယံဆုကို ၁၈ကြိမ်နဲ့ ချန်ပီယံလိဂ်ဆုဖလားကို ၃ကြိမ်ရထားခဲ့တာလည်းတွေ့ရမှာပါ။ ဒါကြောင့်သူ့သမိုင်းကြောင်းကလည်း လေးစားစရာအနေအထားမှာရှိနေတယ်လို့ ဆိုရမှာပဲဖြစ်ပါတယ်။ အင်တာဟာ ပိုင်ရှင်အပြောင်းအလဲဖြစ်ခဲ့ပြီးနောက် ပြီးခဲ့တဲ့ရာသီကလည်း နည်းပြအဖြစ်နာမည်ကြီးမန်ချီနီကို ခန့်အပ်ခဲ့ပါသေးတယ်။ ဒါဟာ သမိုင်းကြောင်းကို ပြန်ရေးဖို့အတွက် အစပိုင်းခြေလှမ်းတွေလို့ ဆိုရမှာပါ။

အင်တာဟာ ဒီရာသီမှာလည်းကစားသမားကောင်းတွေကို အားဖြည့်ထားပြီး စီးရီးအေကို ပြန်လည်လှုပ်ကိုင်နိုင်ဖို့အတွက် ရည်ရွယ်ထားပါတယ်။ အင်တာဟာ အစောပိုင်းမှာ မိုနာကိုအသင်းရဲ့ ကွင်းလယ်ကစားသမား ကွန်ဒေါ့ဘီယာကို ယူရို ၃၅သန်းနဲ့ခေါ်ယူခဲ့ပြီး ဒီခေါ်ယူမှုဟာ တကယ့်ကို အံ့အားသင့်စရာကောင်းခဲ့သလို မှန်ကန်တဲ့ခေါ်ယူမှုလို့လည်း ဆိုရမှာပါ။ အဲဒီနောက် အက်သလက်တီကိုအသင်းရဲ့ ဘရာဇီးနောက်ခံလူ မီရန်ဒါကိုလည်း ယူရို ၁၅သန်းနဲ့ ထပ်မံခေါ်ယူခဲ့ပါသေးတယ်။ အဲဒီနောက်မှာလည်း ကိုပါအမေရိကပြိုင်ပွဲမှာ ခြေစွမ်းပြပြီး အကောင်းဆုံးအသင်းမှာတောင် ရွေးချယ်ခံခဲ့ရတဲ့ ဂရာနာဒါအသင်းရဲ့ ကိုလံဘီယာနောက်ခံလူ မူရယ်လိုကိုလည်း ယူရို ၈သန်းနဲ့ ခေါ်ယူနိုင်ခဲ့ပြန်ပါပြီ။ အခုလည်း ဘာစီလိုနာအသင်းနောက်ခံလူ မွန်တိုယာကိုလည်း ၂နှစ်အငှားစာချုပ်နဲ့ခေါ်ယူခဲ့ပြန်တာကြောင့် အင်တာရဲ့ပြင်ဆင်မှုတွေဟာ တကယ့်ကို အားရစရာပဲလို့ ဆိုရပါလိမ့်မယ်။ အခုခေါ်ယူမှုတွေကိုကြည့်မယ်ဆိုရင် ခံစစ်ကို အဓိကပစ်မှတ်ထား အင်အားဖြည့်နေတာတွေ့ရပြီး ဒါဟာ ပြီးခဲ့တဲ့ရာသီက ခံစစ်ပိုင်းအားနည်းခဲ့တာတွေကို ပြန်လည်ကုစားဖို့ နည်းပြမန်ချီနီ ပြင်ဆင်ထားတာလည်းဖြစ်ပုံရပါတယ်။ အင်တာဟာ နောက်ထပ်လည်း တိုက်စစ်ကစားသမားတွေကိုပါ ဆက်လက်အင်အားဖြည့်သွားဖို့ရှိတာကြောင့် အင်တာရဲ့ပြင်ဆင်မှုကလည်း စိတ်ဝင်စားစရာပါပဲ။

လက်ရှိမှာ မိလန်အသင်းနှစ်သင်းဟာ အကောင်းဆုံးပြင်ဆင်နေပြီး ယခင်ပြိုင်ဆိုင်မှုမျိုးကို ပြန်လည်အသက်သွင်းကာ ပရိသတ်ကို ပြန်လည်ဆွဲဆောင်ဖို့ကြိုးစားနေခဲ့ပါပြီ။ ဒါဟာ ဥရောပမှာ ဂျူဗင်တပ်အသင်း အောင်မြင်ခဲ့တာက သူတို့ကို တွန်းအားဖြစ်သွားစေခဲ့ပုံပါပဲ။ ဘာပဲဖြစ်ဖြစ် စီးရီးအေဟာ ဂျူဗင်တပ်တစ်သင်းတည်းက အကြာကြီး စိုးမိုးထားတာကြောင့် ပရိသတ်တွေအတွက်လည်းပျင်းစရာကောင်းနေတာအမှန်ပါ။ အခုဆို မိလန်အသင်းတွေက ဝဲဂယက်ထအောင် ပြင်ဆင်မှုတွေပြုလုပ်လာကြပြီဖြစ်ပြီး ဒါဟာ ပရိသတ်ကိုလည်း အသစ်အဆန်းဖြစ်စေပါတယ်။ လက်ရှိပုံစံအရဆိုရင် လာမယ့်ရာသီစီးရီးအေမှာ ချန်ပီယံဆုအတွက် ဂျူဗင်တပ်ကို အဓိကခြိမ်းခြောက်မယ့်အသင်းတွေအဖြစ် မိလန်မြို့ခံနှစ်သင်းကို မြင်တွေ့ရဖို့လည်းရှိပါတယ်။ ဒါကြောင့် မိလန်ရဲ့ပြင်ဆင်မှုဟာ စီးရီးအေကို ဘယ်လောက်တောင်အပြောင်းအလဲဖြစ်သွားစေမလဲဆိုတာ ဆက်လက်စောင့်ကြည့်သွားရတော့မှာပါ။

EURO SPORTS JOURNAL
WEEKLY JOURNAL

စီအီးအို
ရဲမင်းအောင်
အယ်ဒီတာချုပ်
ဝေယံမြင့်သန်း
တာဝန်ခံအယ်ဒီတာ
မျိုးအောင်

လက်ထောက်အယ်ဒီတာ
ဇော်ထက်မောင်
အယ်ဒီတာ(သတင်း)
ဟန်ဖြိုးအောင်
လက်ထောက်သတင်းအယ်ဒီတာ
ညီလွင်
ပြည်တွင်းသတင်းအယ်ဒီတာ
ဘုန်းမြင့်မော်
အငယ်တန်းအယ်ဒီတာ
နေဇော်အောင်

မျက်နှာဖုံးဒီဇိုင်း
နေလင်းဦး
အတွင်းဒီဇိုင်း
စိုးမင်းသော်၊ ခင်မောင်ဦး
စာစီစာရိုက်
သန့်ဇင်အောင်
ထုတ်ဝေသူ
ဒေါ်ကြူကြူထွေး(၀၀၉၀၂)
ပုံနှိပ်သူ
ဦးတိုးဝင်း(မြ-၀၀၇၃၀)၊

နေလရောင်ပုံနှိပ်တိုက်၊
အမှတ်(၉၃)၊ ၁၁လမ်း(အထက်)၊
လမ်းမတော်၊ ရန်ကုန်။
ရုံးခန်းတည်နေရာ
အမှတ် (၉၆)၊ တတိယထပ်၊
၁၁လမ်း(အထက်)၊ လမ်းမတော်၊ ရန်ကုန်။
ကြော်ငြာရန်
၀၉-၇၃၂၄၃၈၈၀၊ ၀၁-၂၀၀၀၃၇

ပီအက်စ်ဂျီမှ တပည့်ဟောင်းကာဘာယီကို ပေါင် ၁၀သန်းပေး၍ ပါကျူးခေါ်ယူ

လန်ဒန်၊ ဇူလိုင် ၉

ပြီးခဲ့သည့်ရာသီက ပရီးမီးယားလိဂ်တွင် အဆင့်-၉နေရာ၌ရပ်တည်နိုင်ခဲ့သည့် ခရစ္စတယ်ပဲလေ့စ်အသင်းသည် ပီအက်စ်ဂျီမှ ပြင်သစ်ကွင်းလယ်လူကာဘာယီအား ပေါင် ၁၀သန်းကျော်ဖြင့် ခေါ်ယူရန် သဘောတူညီနိုင်ခဲ့ပြီဖြစ်ကြောင်း သိရှိရသည်။

ကာဘာယီသည် နယူးကာဆယ်တွင် နည်းပြပါကျူးနှင့်လက်တွဲခဲ့ဖူးသူဖြစ်ပြီး အထူးခြေစွမ်းပြပြီးနောက် ပီအက်စ်ဂျီသို့ ၂၀၁၄ ဇန်နဝါရီလက ပေါင် ၁၉သန်းဖြင့် ပြောင်းရွှေ့ခဲ့သည်။ သို့သော် ၎င်းအနေဖြင့် ၁၃ပွဲသာ ပါဝင်ကစားခဲ့ရခြင်းကြောင့် အသင်းပြောင်းရန်တောင်းဆိုခဲ့အပြီးတွင် နည်းပြပါကျူးက ပြန်လည်ခေါ်ယူခဲ့ခြင်းဖြစ်သည်။ ပါကျူးသည် ကာဘာယီအား လိုင်လီမှနေ၍ နယူးကာဆယ်သို့ ၂၀၁၁ခုနှစ်တွင် ခေါ်ယူခဲ့သည်။ နယူးကာဆယ်တွင် ကာဘာယီမှာ ကြယ်ပွင့်တစ်ဦးဖြစ်လာပြီး ပွဲပေါင်း ၉၃ပွဲကစားကာ ၁၈ဂိုးရရှိခဲ့သည်။ သို့သော် ပီအက်စ်ဂျီသို့ပြောင်းချိန်၌ ဒဏ်ရာအနာတရ ရခဲ့ခြင်းကြောင့် ကွင်းလယ်တွင် သီယာဂိုမော့တာ၊ ပက်စ်တိုရီ၊ မာရက်တီ၊ မာတူဒီတို့ကို ယှဉ်ပြိုင်နိုင်ရန်အတွက် အခက်အခဲဖြစ်ခဲ့သည်။ ပဲလေ့စ်အနေဖြင့် ၎င်းအား ပေါင်၁၀သန်းဖြင့် ခေါ်ယူခဲ့သော်လည်း အောင်မြင်မှုရရှိပါက ထပ်မံပေးချေရဦးမည်ဖြစ်သည်။

နောက်ခံလူဒါမီယန်အား မန်ယူအသင်းခေါ်ယူ ပြောင်းရွှေ့စရိတ်ပေါင် ၁၄သန်းကျော်အထိပေးရ

မန်ယူ၌နေခဲ့ရသည့်ဘဝအပေါ် ကျေးဇူးတင်ကြောင်း နာနီ ထုတ်ဖော်ခဲ့

မန်ချက်စတာ၊ ဇူလိုင် ၉

မန်ယူအသင်းသည် တိုရီနိုမှ အီတလီနောက်ခံလူဒါမီယန်အား ခေါ်ယူလိုက်ကြောင်း သိရှိရသည်။ မန်ယူသည် အဆိုပါနောက်ခံလူအား ၄နှစ်စာချုပ်ဖြင့် အပြီးသတ်ခေါ်ယူနိုင်ခဲ့ခြင်းဖြစ်ပြီး ပြောင်းရွှေ့စရိတ်ပေါင် ၁၄သန်းကျော် ပေးခဲ့ရကြောင်း သိရသည်။ အဆိုပါကစားသမားသည် အေစီမီလန်အသင်း၌ ၂၀၀၁မှ ၂၀၁၀အထိ ကစားခဲ့သူဖြစ်သည်။ ယင်းနောက် ပါလာမိုအသင်းသို့ရောက်ရှိခဲ့ပြီး နောက်ပိုင်းတွင် တိုရီနိုသို့ ထပ်မံပြောင်းရွှေ့ခဲ့သူဖြစ်သည်။

လက်ရှိအချိန်တွင် ယင်းကစားသမားအား အေစီမီလန်အသင်းကလည်း ပိုင်ဆိုင်နေဆဲဖြစ်၍ အလျင်အမြန်စာချုပ်ချုပ်ဆိုရန် နောက်ကျခဲ့ခြင်းဖြစ်သည်။ ထို့ကြောင့် ဒါမီယန်သည် ဒီပေးပြီးနောက် မန်ယူ၏ ဒုတိယမြောက်ခေါ်ယူခဲ့သောကစားသမားဖြစ်လာခဲ့သည်။ မန်ယူအနေဖြင့် ဈေးကွက်အတွင်း ကစားသမားမျိုးစုံအား ခေါ်ယူရန်ကြိုးစားနေသော်လည်း မထင်မရှားကြယ်ပွင့်များကိုသာ ယခုကဲ့သို့ ဆက်လက်ခေါ်ယူသွားရန်အတွက်ရှိနေကြောင်းလည်း သတင်းထွက်နေသည်။

အခြားတစ်ဖက်တွင် မန်ယူမှ ဖီနာဘာချီသို့ ပြောင်းရွှေ့ရောက်ရှိသွားခဲ့သော တောင်ပံကစားသမားနာနီက မိမိအသင်းတွင်ရှိစဉ်ကာလအတွင်း ကူညီခဲ့သူလုပ်ဖော်ကိုင်ဖက်အားလုံးအား ကျေးဇူးတင်ကြောင်း ပြောဆိုခဲ့သည်။ နာနီသည် ဖာဂူဆန်၏ခေါ်ယူမှုဖြင့် ၂၀၀၇ခုနှစ်က ယူရို ၂၄.၄သန်းဖြင့် အိုးလ်ထရက်ဖို့ဒ်သို့ရောက်ရှိခဲ့သည်။ ယင်းနောက် ပရီးမီးယားလိဂ်ချန်ပီယံ ၄ကြိမ်၊ ချန်ပီယံလိဂ် ၁ကြိမ်၊ လိဂ်ဖလား ၁ကြိမ်အား ၈နှစ်တာကာလအတွင်း ဆွတ်ခူးရရှိနိုင်ခဲ့သည်။ နာနီက "ကျွန်တော် မန်ယူကို ဆုဖလားများစွာ၊ အမှတ်တရများစွာနဲ့ချန်ပြီး ထွက်ခဲ့တာပါ။ ကျွန်တော့်ရဲ့ခရီးမှာ အကောင်းဆုံးကူညီခဲ့တဲ့သူတွေကို အလွန်ပဲကျေးဇူးတင်ပါတယ်။ လုပ်ဖော်ကိုင်ဖက်တွေ၊ ဝန်ထမ်းတွေနဲ့ ဖာဂူဆန်ကိုလည်း အထူးကျေးဇူးတင်ပါတယ်"ဟု ဆိုခဲ့သည်။

ဝင်ဘလေကွင်းအား အသုံးပြုရန် စပါး တောင်းဆိုမှုပြုလုပ်ထား

လန်ဒန်၊ ဇူလိုင် ၉

စပါးဥက္ကဋ္ဌလီဗိုင်းက မိမိတို့အနေဖြင့် ဝင်ဘလေကွင်းအား အသုံးပြုခွင့်ရရှိရန်အတွက် တွေ့ဆုံဆွေးနွေးမှုပြုလုပ်ခဲ့ပြီဖြစ်ကြောင်း ပြောဆိုသွားခဲ့သည်။ အဆိုပါကွင်းအား အိမ်ကွင်းအဖြစ် အသုံးပြုရန် ချဲလ်ဆီးကလည်း မျက်စိကျလျက်ရှိနေသည်။ သို့သော် စပါးတာဝန်ရှိသူများက လန်ဒန်မြို့တော်ကောင်စီဝန်များနှင့် ညှိနှိုင်းခဲ့ပြီးနောက် သဘောတူညီမှုရယူထားခြင်းဖြစ်သည်။ စပါးသည် အမေရိကန်ဘောလုံးအားကစားလိဂ်နှင့်လည်းအကျိုးတူပူးပေါင်းခဲ့သည်။

ဝီနယ်လ်ဒမ်အား ခေါ်ယူလိုသည့်အသင်းများထဲ၌ အဲဗာတန်လည်း ပါဝင်လာ

လီဗာပူး၊ ဇူလိုင် ၉

နယူးကာဆယ်အသင်းသည် နယ်သာလန်လက်ရွေးစင်ကစားသမားဝီနယ်လ်ဒမ်အားခေါ်ယူရန် သဘောတူညီမှုရရှိထားခဲ့ပြီဟု သတင်းထွက်ခဲ့သော်လည်း ယခုအခါတွင် အဲဗာတန်ကလည်း ကြားဖြတ်ခေါ်ယူရန် ဆွေးနွေးနေကြောင်းသိရသည်။ ဝီအက်စ်ဗီက ၎င်းတို့ ကွင်းလယ်လူအား ရောင်းချလိုခြင်းမရှိဟု ဆိုထားသော်လည်း ပေါင် ၁၅သန်းခန့်ပေးမည်ဆိုလျှင် ရရှိနိုင်ခြင်းကြောင့် အဲဗာတန်က ကြားဖြတ်ခေါ်ယူရန် ကြိုးစားလာခဲ့ခြင်းဖြစ်သည်။

News in Brief

✸ အာဆင်နယ်အသင်းသည် ဘာစီလိုနာမှထွက်ခွာရန်စဉ်းစားနေသည့် ပီဒရိုအား လီဗာပူးကို ကျော်လွှန်၍ခေါ်ယူနိုင်ရန်အတွက် ငွေကြေးများစွာ သုံးစွဲမည်ဖြစ်ကြောင်း သိရသည်။

✸ ဘန်လေအသင်းသည် လာမည့်ရာသီအတွက်ပြင်ဆင်သည့်အနေဖြင့် ဂျန့်ခ်မှ ဘယ်လ်ဂျီယံတိုက်စစ်မှူးဂျယ်လီဘော့ဆန်အား ခေါ်ယူလိုက်သည်။

✸ ဖလူမီနိစ်အသင်း၏ လူငယ်ကြယ်ပွင့်ကန်နက်ဒီသည် ချဲလ်ဆီးအသင်း၌ ဆေးစစ်ချက်ခံယူလျက်ရှိနေပြီး အောင်မြင်ခဲ့ပါက ပေါင် ၆.၃ သန်းဖြင့် အပြီးသတ်ရောက်ရှိမည်ဖြစ်ကြောင်း သိရသည်။

✸ လီဗာပူးနောက်ခံကစားသမားမန်ကွိလိုသည် အသင်း၌ အငှားစာချုပ်တစ်နှစ်သက်တမ်းကျန်ရှိနေသေးသော်လည်း ပုံမှန်ပွဲထွက်ခွင့်မရ၍ စပိန်သို့ပြန်ရန် စိစဉ်ခဲ့ကြောင်း သိရသည်။

✸ မန်စီးတီးနောက်ခံလူကွန်ပနီနှင့် အဲဗာတန်တိုက်စစ်မှူးလူကာကူတို့သည် ဘယ်လ်ဂျီယံတိရစ္ဆာန်စောင့်ရှောက်ရေးအဖွဲ့တစ်ခုမှချီးမြှင့်သည့် ဂုဏ်ထူးဆောင်ဆုများကိုရရှိခဲ့ကြောင်း သိရသည်။

✸ ဆန်းဒါးလန်းတိုက်စစ်မှူးဟောင်းအဆာမိုဂျန်သည် ကမ္ဘာ့လစာငွေအများဆုံးရစာရင်း၌ အဆင့်-၈နေရာရရှိသွားခဲ့သည်။

✸ မန်စီးတီးအသင်းသည် လာမည့်ရာသီကြိုခြေစမ်းပွဲစဉ်အဖြစ် ဇူလိုင် ၂၇ရက်နေ့တွင် ဗီယက်နမ်၌ ခြေစမ်းပွဲကစားမည်ဖြစ်ကြောင်း အတည်ပြုကြေညာခဲ့သည်။

အိုဇီးလ်၏စိတ်ကြိုက်အသင်းတွင် အာဆင်နယ်မှ ၂ဦးသာပါဝင်

လန်ဒန်၊ ဇူလိုင် ၉

အာဆင်နယ်ကွင်းလယ်လူအိုဇီးလ်သည် ၎င်း၏စိတ်ကြိုက်ကစားသမား၁၁ဦးအား ရွေးချယ်ခဲ့ရာ အလွန်ဆိုနှင့် ဂနာဘရီတို့ ပါဝင်ခဲ့သည်။ အိုဇီးလ်၏စိတ်ကြိုက်ကစားကွက်မှာ ၄-၂-၃-၁ဖြစ်ပြီး ယင်းကိုအခြေခံ၍ရွေးချယ်ခဲ့ခြင်းဖြစ်သည်။ ဂိုးသမားနေရာတွင် ကာဆီးလက်စ်၊ နောက်တန်း၌ ဖိလစ်လမ်၊ ရာမို့စ်၊ မာဆယ်လို၊ ဘိုတန်း၊ ကွင်းလယ်တွင် အလွန်ဆို၊ ကာဗိုလာ၊ ဒီမာရီယာ၊ ဘယ်တောင်ပံတွင် စီရော်နယ်ဒို၊ ညာတောင်ပံတွင် ဂနာဘရီနှင့် တိုက်စစ်တွင် ဘင်ဇီမာတို့အား ရွေးချယ်သွားခဲ့ပြီး အာဆင်နယ်အသင်းဖော် ၂ဦးကိုသာ ရွေးချယ်ခဲ့သည်။

ကစားသမား၄ဦးခေါ်ခွင့်ရရန် အက်ဒ်ဗိုကက် လိုလား

လန်ဒန်၊ ဇူလိုင် ၉

ဆန်းဒါးလန်းနည်းပြအက်ဒ်ဗိုကက်က မိမိအနေဖြင့် ထိပ်သီးအသင်းများကို ယှဉ်ပြိုင်နိုင်ရန်အတွက် လက်ကျန်ဈေးကွက်အတွင်း ကစားသမား၄ဦး ဖြည့်တင်းပေးရန် တာဝန်ရှိသူများထံ တောင်းဆိုလိုက်သည်။ နည်းပြအက်ဒ်ဗိုကက်က "အသင်းအတွက် ကစားသမား၃ဦး ဒါမှမဟုတ် ၄ဦးခေါ်ယူချင်ပါတယ်။ ဒီလိုခေါ်ယူဖို့အတွက် အခက်အခဲတွေရှိနိုင်ပေမယ့် အသင်းမှာလိုအပ်တဲ့ကစားသမားဖြည့်တင်းထားနိုင်မယ်လို့ မျှော်လင့်ရပါတယ်။ ကော့တက်နဲ့မက်သရူးတို့ကို ခေါ်ယူထားပေမယ့် အခြားကစားသမားတွေကို လိုအပ်နေတုန်းပါ"ဟု ဆိုခဲ့သည်။

ဘက်ခမ်း၏ခြေရာအားနင်းရန် ဂျရတ် စိတ်အားထက်သန်နေ

လော့စ်အိန်ဂျလိစ်၊ ဇူလိုင် ၉

ဂလက်ဆီကွင်းလယ်လူဂျရတ်က မိမိအနေဖြင့် လက်ရွေးစင်အသင်းဖော်ဟောင်း ဒေးဗစ်ဘက်ခမ်း ဂလက်ဆီတွင်အောင်မြင်မှုရရှိသကဲ့သို့ မိမိအနေဖြင့်လည်း အောင်မြင်ရန်လိုလားနေကြောင်း ဆိုခဲ့သည်။ ဂျရတ်က "ဘက်ခမ်းဟာ ကျွန်တော့်စိတ်ထဲက သူရဲကောင်းပါ။ ပြီးတော့ စိတ်လှုပ်ရှားစရာကောင်းတဲ့ကစားသမားဖြစ်သလို ဒီကိုပြောင်းရွှေ့ဖို့ဆုံးဖြတ်ရာမှာ အဓိကကူညီပေးခဲ့သူလည်းဖြစ်ပါတယ်။ ရော်ဘီကိန်းအပါအဝင် နာမည်ကျော်များစွာနဲ့ တွေ့ရမယ့်အပေါ် အလွန်ပဲ စိတ်လှုပ်ရှားနေပါတယ်"ဟု မိတ်ဆက်ပွဲတွင် ထုတ်ဖော်ပြောဆိုခဲ့သည်။

အင်္ဂလန်လူငယ်များနှင့် ပတ်သက်၍ လမ်းပတ်ဝေဖန်

နယူးယောက်ခ်၊ ဇူလိုင် ၉

နယူးယောက်ခ်စီးတီးကွင်းလယ်လူလမ်းပတ်က အင်္ဂလိပ်ဘောလုံးလောကတွင် အရည်အသွေးရှိလူငယ်များစွာအား အသက်ငယ်ငယ်ရွယ်ရွယ်နှင့်ဆုံးရှုံးနေရကြောင်း ဝေဖန်ပြစ်တင်သွားခဲ့သည်။ အင်္ဂလန်လက်ရွေးစင်အသင်း၏အနာဂတ်ဟု တင်စားခြင်းခံခဲ့ရသော ကစားသမားအများစုသည် အသင်းကြီးများသို့ ပြောင်းရွှေ့ခဲ့ပြီးနောက် ကစားသမားဘဝ ပျောက်ကွယ်သွားခြင်း၊ ပရော်ဖက်ရှင်နယ်ဘဝထက် ငွေကြေးနှင့် ကျော်ကြားမှုနောက်သို့သာ လိုက်နေခြင်းတို့ကြောင့် အင်္ဂလန်အတွက်လည်း စိတ်ပျက်စရာဖြစ်နေရကြောင်း လမ်းပတ်က ပြောဆိုသွားခဲ့သည်။

မန်ယူ၏ကမ်းလှမ်းမှုကို မရဟု ဂိုးသမားဆီလက်ဆန်ဖွင့်ဟ

အမ်စတာဒမ်၊ ဇူလိုင် ၉

အေဂျက်ဂိုးသမားဆီလက်ဆန်က မိမိအနေဖြင့် မန်ယူ၏ကမ်းလှမ်းမှုကို ရရှိထားခြင်းမရှိကြောင်း ပြောဆိုခဲ့သည်။ ဂိုးသမားဆီလက်ဆန်က "ကျွန်တော်နဲ့ပတ်သက်ပြီး ကြားနေရတဲ့သတင်းတွေဟာ မီဒီယာတွေရဲ့လက်ထဲမှာပဲဖြစ်ပါတယ်။ မန်ယူအနေနဲ့ ကျွန်တော့်ကို တရားဝင်ကမ်းလှမ်းမှုရှိတယ်ဆိုပြီး အေးဂျင့်က ပြောကြားလာခြင်းမရှိပါဘူး။ ကျွန်တော်နဲ့အေဂျက်ရဲ့အခြေအနေကလည်းအကောင်းဆုံးဖြစ်နေပါတယ်။ အသင်းနဲ့အတူ လေ့ကျင့်ခန်းစဆင်းနေပြီဖြစ်တာကြောင့် အေဂျက်အတွက်ပဲ အာရုံစိုက်သွားတော့မှာပါ"ဟု ဆိုခဲ့သည်။

EURO SPORTS JOURNAL

မြန်မာ့ ဘောလုံးယဉ်ကျေးမှု မထွန်းကားသေးပါ

အောင်မြင့်ကော

မြန်မာဘောလုံး ချစ်သူတွေအကြားအလှုပ်ခတ်ဆုံးဖြစ်သွားစေတာကတော့ ရတနာပုံ-ရန်ကုန်ပွဲမြင်ကွင်းပဲဖြစ်ပါတယ်။ MNL ပွဲစဉ်-၁၁ အဖြစ် ဇူလိုင် ၅ရက်နေ့မှာကစားကြတဲ့ လက်ရှိချန်ပီယံရတနာပုံအသင်းနဲ့ ရာနှုန်းပြည့်နိုင်ပွဲဆက်နေတဲ့ရန်ကုန်ယူနိုက်တက်အသင်းတို့ရဲ့ပွဲကို မကစားမီကတည်းက စိတ်ဝင်တစားရှိခဲ့ကြသလို ကစားပြီးတော့လည်း ဝေဖန်ပြောဆိုစရာတွေ ချန်ထားရစ်ခဲ့တဲ့အတွက် ဘောလုံးရပ်ဝန်းတစ်ခုလုံး လှုပ်လှုပ်ခတ်ခတ်ဖြစ်သွားစေတယ်လို့ ညွှန်းဆိုရတာပါ။ တကယ်တော့ ဒီပွဲဟာ ချန်ပီယံဟောင်းနဲ့လက်ရှိချန်ပီယံတို့ရဲ့ပွဲဖြစ်လို့ အကြိတ်အနယ်ရှိခဲ့သလို မြန်မာ့ဘောလုံးလောကရဲ့ ပုံရိပ်တွေကို ဘက်ပေါင်းစုံကနေ မီးမောင်းထိုးပြသွားတဲ့ပွဲလည်းဖြစ်ပါတယ်။

မန္တလာချစ်သူတွေရဲ့ ရတနာပုံ

မြန်မာ့ဘောလုံးကို ပရိုစနစ်ကူးပြောင်းဖို့စတင်အားထုတ်ခဲ့တဲ့ ၂၀၀၉ခုနှစ်ကတည်းက စနစ်တကျတည်ဆောက်လာတဲ့ ရတနာပုံအသင်းဟာ ချန်ပီယံဆုဖလားတွေနဲ့အတူ မန္တလာပရိသတ်တွေကို ဖမ်းစားနိုင်ခဲ့ပါတယ်။ MNLဆိုတဲ့မြန်မာနေရှင်နယ်လိဂ်ပေါ်ပေါက်လာတဲ့အတွက်လည်း ခြောက်ကပ်ကပ်ဖတ္ထူးညနေခင်းတွေ သက်ဝင်လှုပ်ရှားလာခဲ့ရတာပါ။ အခုချိန်မှာလည်း အသင်းခေါင်းဆောင်အဖြစ် ဝါရင့်နောက်ခံကစားသမားဇော်လင်းထွန်းနဲ့အတူ ရဲကိုဦး၊ လှိုင်းဘိုဘို၊ စည်သူအောင်၊ နန္ဒလင်းကျော်ချစ်၊ မျိုးကိုထွန်း၊ ဖင်မင်းထွန်း၊ ဒွေးကိုကိုချစ်တို့လိုမျိုး လူငယ်တွေအပြင် ခြေစွမ်းကောင်းတဲ့ ပြည်ပကစားသမားတွေလည်း အလုံအလောက်ပိုင်ဆိုင်ထားပါတယ်။ MNL ခေတ်ဦးကတည်းက နည်းပြဦးခင်မောင်တင့် မွေးမြူပြုစုပျိုးထောင်ခဲ့တဲ့ လူငယ်တွေဟာ ဒီနေ့အချိန်မှာ ပရိသတ်ရဲ့ အချစ်တော်ကစားသမားတွေဖြစ်လာပြီဖြစ်လို့ မန္တလေးဒေသခံတွေကတော့ ရတနာပုံကို ရူးရူးမူးမူးအားပေးနေကြတာလည်းဖြစ်ပါတယ်။

မြို့ကြီးသားတွေရဲ့ အချစ်တော် ရန်ကုန်

၂၀၁၄ခုနှစ်ဘောလုံးရာသီမှာ ချန်ပီယံဘွဲ့နဲ့ သီသီလေးလွဲခဲ့ရတဲ့ ရန်ကုန်ယူနိုက်တက်အသင်းဟာလည်း ၂၀၁၅ဘောလုံးရာသီမှာ ကြီးကြီးမားမားပြုပြင်ပြောင်းလဲမှုတွေ လုပ်ထားတဲ့အသင်းဖြစ်ပါတယ်။ MFF နည်းစနစ်ဒါရိုက်တာတစ်ဦးဖြစ်တဲ့ ဦးဝင်းသူမိုးလို အရည်အသွေးပြည့်ဝသူတစ်ဦးကိုခေါ်ယူထားပြီး အသင်းရဲ့ကစားသမားအတော်များများကိုလည်း ပြုပြင်ပြောင်းလဲပစ်ခဲ့တာတွေကြုံမှာပါ။ ခင်မောင်လွင်၊ ရန်အောင်ကျော်၊ ဒေးဗစ်ထန်း၊ ကြည်လင်း၊ ကျော်ကိုကိုတို့အပြင် ဆီဇာလို ဘရာဇီးတိုက်စစ်မှူးတွေနဲ့အားပြည့်နေတဲ့ ရန်ကုန်အသင်းဟာ MNL ပွဲတွေမှာရာနှုန်းပြည့် နိုင်ပွဲဆက်နေပါတယ်။ ၂၀၁၃ဘောလုံးရာသီနဲ့၂၀၁၄ဘောလုံးရာသီနှစ်ခုစလုံးမှာ အိမ်ကွင်းရောအဝေးကွင်းပါ နိုင်ပွဲမရတော့တဲ့ ရတနာပုံအသင်းကို ၂-၁ဂိုးနဲ့အနိုင်ရလိုက်တာကတော့ ရန်ကုန်အသင်းအတွက် အားရကျေနပ်စရာရလဒ်တစ်ခုပဲဖြစ်ပါတယ်။ ဒီနှစ်ဘောလုံးရာသီအတွက် ပထမအကျော့ ၁၁ပွဲစလုံး ရာနှုန်းပြည့်နိုင်ပွဲရခဲ့တာကြောင့် မြန်မာနေရှင်နယ်လိဂ်မှာ စံချိန်သစ်တစ်ခု ဖြစ်သွားပါပြီ။

ဂျိုးယေးဘာတန်၊ ဘာလော့တယ်လီနှင့်ကြည်လင်း

ရသစုံပေးနိုင်စွမ်းပါတယ်ဆိုတဲ့ ဘောလုံးကစားနည်းမှာ ကြမ်းခန်း၊ ရမ်းခန်း၊ လွမ်းခန်းတွေလည်းဒွန်တွဲနေတတ်ပါတယ်။ ကျေနပ်အားရ ရင်ခုန်စရာ၊ ပျော်ရွှင်စရာရသတွေပေးနိုင်တဲ့ ဘောလုံးရပ်ဝန်းက ထိတ်လန့်တုန်လှုပ်ဖွယ်ရသတွေကိုတော့ ဘောလုံးချစ်သူတွေ မနှစ်မြို့တတ်ကြပါဘူး။ ရတနာပုံ ၂-၁ ရန်ကုန်ပွဲမှာ အိမ်ရှင်အသင်းရဲ့အချစ်တော်ဖြစ်သလိုမြန်မာပြည်သူတွေ နှစ်နှစ်ခြိုက်ခြိုက်အားပေးနေတဲ့ ယူ-၂၃ကစားသမားတွေထဲက တစ်ဦးဖြစ်တဲ့ ရဲကိုဦးကို ကြည်လင်းရဲ့ကန်ကျောက်ခဲ့မှုဟာ ရန်ကုန်အသင်းရဲ့နိုင်ပွဲပုံရိပ်ကိုအကြည်းတန်စေခဲ့ပါတယ်။ စီနီယာလက်ရွေးစင်ကစားသမားတစ်ဦးမလုပ်အပ်တဲ့အပြုအမူပဲလို့ဆိုရမှာပါ။

တကယ်တော့ကြည်လင်းရဲ့ အခုလိုပုံရိပ်တွေဟာ မဆန်းတော့ပါဘူး။ ၂၀၀၈-၀၉ လောက်ကတည်းက လူငယ်ကစားသမားဘဝကနေပရိသတ်အာရုံထဲရောက်ရောက်ချင်းမှာပဲ အနီကတ်တွေ၊ ပွဲပယ်ပြစ်ဒဏ်တွေနဲ့ ယှဉ်ပါးလာခဲ့သူဖြစ်ပါတယ်။ အခြေခံဘောလုံးကျွမ်းကျင်မှုနဲ့ မိနစ်၉၀ပြည့် အင်တိုက်အားတိုက်ကစားတတ်တဲ့ ကြည်လင်းကို ပရိသတ်တွေကချစ်ကြပေမယ့်လည်း အခုလိုမျိုးအပြုအမူတွေ မကြာခဏမြင်တွေ့နေရတာကတော့ မကောင်းလှပါဘူး။ မဟုတ်မခံဆိုတဲ့စိတ်ကို နေရာတကျ အသုံးမပြုတတ်ရင်အန္တရာယ်ရှိပါတယ်။ ကြည်လင်းလိုကစားသမားတွေ ပြည်ပမှာလည်း အများကြီးရှိပါတယ်။ ကန် တိုနာ၊ ဂတ်စကွိုင်နီ၊ ရွိုင်ကိန်း၊ မာတင်ကီအွန်၊ အလန်ရှီးယား တို့လို အစောပိုင်းကစားသမားကြီးတွေကနေ ရှမီး၊ ဆွာရက်ဇ်၊ ဂျိုးယေးဘာတန်နဲ့ ဘာလော့တယ်လီတို့အထိမြင်တွေ့နေရပါတယ်။

ဗီဇကိုမပြင်တဲ့ ဂျိုးယေးဘာတန်

ဒီနေရာမှာအင်္ဂလိပ်ကစားသမားဂျိုးယေးဘာတန်အကြောင်းအနည်းငယ်ပြောပါရစေ။ လူငယ်ကစားသမားတွေ ဆင်ခြင်နိုင်အောင်လို့ပါ။ အဲဒီဘာတန်လူငယ်အကယ်ဒမီထွက် ဂျိုးယေးဘာတန်ဟာ သူ့ခေတ်သူ့အခါမှာ ထူးချွန်တဲ့အင်္ဂလိပ်ကစားသမားတစ်ဦးဖြစ်ပါတယ်။ တည်ကန်ဘော၊ ထောင့်ကန်ဘောနဲ့ဖြတ်တင်ဘောတွေကန်တင်ရာမှာလည်း ဒေးဗစ်ဘက်ခမ်းနီးပါး ထူးချွန်သူတစ်ဦးအဖြစ် သတ်မှတ်ခံရသူပါ။ ဒါပေမဲ့ ထက်ခနဲရှိ လူချက်စားတာမျိုးတွေ၊ လက်သီးစွမ်းပြတာမျိုးတွေ လုပ်တတ်တဲ့သူ့ကို ပရိသတ်ကမနှစ်သက်ပါဘူး။ ပရိသတ်က မနှစ်သက်သလို အင်္ဂလိပ်ဘောလုံးအဖွဲ့ချုပ်ကလည်း လက်ရွေးစင်အဖြစ်ရွေးချယ်ဖို့ အမြဲတမ်းလက်တွန့်နေခဲ့ပါတယ်။ မန်စီးတီးနဲ့နယူးကာဆယ်ကစားသမားဘဝတွေမှာ မကြာခဏပြဿနာရှာလေ့ရှိတဲ့ ဘာတန်ဟာ QPR အသင်းမှာ လက်ရှိကစားနေရင်း အသက် ၃၂နှစ်ကျော်အရွယ် ရောက်လာခဲ့ပါပြီ။ ခြေစွမ်းအသင်းအတွက် ၁၆ပွဲကစားခွင့်ရခဲ့ပြီး ၆ဂိုးသွင်းခဲ့သလိုလက်ရွေးစင်အသင်းကြီးမှာလည်း ၃၃ပွဲကစားပြီး၁၃ဂိုးသွင်းထားသူဖြစ်ပါတယ်။ ပြောချင်တာက ငယ်သူမိုက်မှားတတ်တာကို အချိန်မီပြုပြင်နိုင်ပါမှ လက်ကျန်ကစားသမားဘဝကိုတည်တည်ငြိမ်ငြိမ်ဖြတ်သန်းနိုင်မှာဖြစ်တဲ့သာဓကပါပဲ။ အမှားပြင်ဖို့ ခဲဖျက်ပါမလာတဲ့ ဂျိုးယေးဘာတန်တစ်ယောက် QPR အသင်းနဲ့တန်းဆင်းသွားချိန်မှာ ထိပ်တန်းအသင်းကြီးတွေနဲ့ လက်တွဲမဖြုတ်သေးတဲ့ ဘာလော့တယ်လီက လီဗာပူးမှာ ကစားနေဆဲဆိုတာတွေ့ကြပါလိမ့်မယ်။ မြန်မာလူငယ်ကစားသမားတွေဟာလည်းအမှားထဲကနေသင်ခန်းစာရှာဖွေပြီးအမှန်လမ်းကို လျှောက်လှမ်းကြပါလို့ တိုက်တွန်းလိုက်ချင်ပါတယ်။

ပရိုမဖြစ်သေးတဲ့ ပရိသတ်

ပရိုစနစ်ကို ကူးပြောင်းနေတဲ့ MNL ကလပ်အသင်းတွေ ပရိုမဖြစ်သေးသလို ကစားသမားတွေလည်း ပရိုစစ်စစ်မဖြစ်ကြသေးပါဘူး။ ဒါ့အပြင် ပရိသတ်နဲ့ဒိုင်လူကြီးတွေလည်း ပရိုမဖြစ်သေးဘူးလို့ မြန်မာ့ဘောလုံးရပ်ဝန်းမှာ မှတ်ချက်ပြုနေကြပါတယ်။ ရတနာပုံ-ရန်ကုန်ပွဲကိုင်တွယ်ခဲ့တဲ့ ဒိုင်လူကြီးရဲ့မပြတ်သားမှုတွေက ပွဲကိုအုံကြွစေခဲ့သလို အရှုံးကိုလက်မခံနိုင်တဲ့အိမ်ရှင်ပရိသတ်ရဲ့ထိန်းမနိုင်သိမ်းမရ အားပေးမှုကလည်း ကိုယ့်အသင်းအတွက် အဖိုးတန်သရေတစ်မှတ်ရနိုင်ဖို့ တွန်းအားမဖြစ်စေဘဲ ဘေးထွက်ဆိုးကျိုးတွေရစေခဲ့ပါတယ်။ MNL ပွဲတွေစခါစတုန်းက ဂိုးပိုက်နောက်မှာ သံဇကာပိုက်တွေကာရံထားရတဲ့အဆင့်ကနေကွင်းပတ်ပတ်လည် ဆူးကြိုး၊ ဆူးခွေတွေကာရံရတဲ့ အထိဖြစ်လာတာဟာ ပရိုမဖြစ်သေးတဲ့ ပရိသတ်ကြောင့်လို့ပဲ လက်ညှိုးထိုးရတော့မှာပါ။ ကျွန်တော်တို့မြန်မာပရိသတ်တွေအနေနဲ့ အီတလီမှာ စီးရီးအေပွဲတွေ သံဇကာပတ်လည်ကာရံထားတာကို အတုခိုးလို့မရပါဘူး။ ရှုံးရှုံးနိုင်နိုင် မိနစ် ၉၀ပြည့် မနားတမ်းအားပေးတတ်တဲ့ မန်ယူလို၊ ချဲလ်ဆီးလို၊ နယူးကာဆယ်လို ပရိသတ်မျိုးတွေ၊ အသင်းရှုံးရင်စောစောစီးစီးထပြန်တတ်တဲ့ အာဆင်နယ်လို၊ ခရစ္စတယ်ပဲလေ့စ်လိုအသင်းမျိုးရဲ့ ပရိသတ်တွေကို အတုယူသင့်ပါတယ်။ အားကစားဆိုတာ အနိုင်၊ အရှုံးယှဉ်ပြိုင်ရတာဖြစ်လို့ ဘယ်လိုရလဒ်ပဲဖြစ်ဖြစ် လက်ခံတတ်ဖို့လိုပါတယ်။

> မြန်မာအပါအဝင် အာရှနိုင်ငံအတော်များများဟာ ဘောလုံးကစားခြင်းအနုပညာထက် ဘောလုံးကန်တဲ့ အကြမ်းထည်ဘဝမှာပဲ ကိုယ်စီရုန်းကန်နေကြရဆဲဖြစ်ပါတယ်။ ပြင်ပလူမှု . . .

စည်းကမ်းရှိခြင်း၊ မရှိခြင်း

တကယ်တော့ပရိသတ်ဆိုတာ မိမိအားပေးတဲ့ အသင်းအတွက် ခွန်အားပဲဖြစ်သင့်ပါတယ်။ ပြီးခဲ့တဲ့ စင်ကာပူဆီးဂိမ်းစ်တုန်းက မြန်မာယူ-၂၃အသင်းကို ကွင်းထဲအထိလိုက်ပါအားပေးခဲ့တဲ့ မြန်မာပရိသတ်တွေ နာမည်ကောင်းရခဲ့ပါတယ်။ ဒါကလည်း ကိုယ့်ပေါင်ကိုယ်လှန်ထောင်းပြီးပြောရမယ်ဆိုရင် ကျင်းပတဲ့နိုင်ငံ စည်းစနစ်ကျမှုကြောင့်လို့ မရှက်တမ်းပြောချင်ပါတယ်။ စင်ကာပူမှာ နေသားကျနေပြီဖြစ်တဲ့ မြန်မာပရိသတ်တွေက သူတို့နိုင်ငံရဲ့ စည်းကမ်းပြည့်ဝမှုနဲ့အကျွမ်းဝင်နေကြပြီဖြစ်လို့စည်းကမ်းရှိရှိ စနစ်တကျအားပေးခဲ့တာကိုတွေ့ရတာပါ။ပြည်တွင်းမှာတော့ ကျောသားရင်သား ခွဲခြားထားတဲ့ စည်းမျဉ်းစည်းကမ်းတွေကြောင့်တားမြစ်ထုတ်ပြန်ထားတဲ့စည်းမျဉ်းစည်းကမ်းတွေကို အလွယ်တကူ ချိုးဖောက်နေကြတာပါလားလို့မှတ်ယူမိပါတယ်။ အာရှယူ-၁၉ပြိုင်ပွဲတုန်းက ကျားကျား၊ မမ၊ ကြီးငယ်မရွေး အကာအရံတွေကျော်ခွပြီး ကွင်းထဲခုန်ပေါက်အားပေးခဲ့လို့အာရှဘောလုံးအဖွဲ့ချုပ်ရဲ့ ဒဏ်ငွေတွေ၊ ကွင်းပိတ်ပြစ်ဒဏ်တွေချမှတ်ခံရတာကိုပြန်ကြည့်ရင် ပြည်တွင်းပရိသတ်တွေနဲ့စည်းကမ်းဆိုတာ ဝေးကွာနေဆဲပဲလို့ သုံးသပ်နိုင်ပါတယ်။

ဘောလုံးရပ်ဝန်းတစ်ခုထဲ မဟုတ်ပါ

ပရိသတ်တွေစည်းကမ်းရှိဖို့နဲ့ ဘောလုံးယဉ်ကျေးမှုထွန်းကားဖို့ လိုအပ်ချက်တွေအများကြီးရှိနေပါသေးတယ်။ လိုအပ်ချက်တွေကို သက်ဆိုင်ရာကဏ္ဍအလိုက် ပြုပြင်ပြောင်းလဲဖို့လိုတယ်ဆိုတာကိုလည်း တာဝန်ရှိသူတွေသိကြပါတယ်။ တဖြည်းဖြည်းဖြစ်လာမှာပေါ့ဆိုပြီး မသိကျိုးကျွံလျစ်လျူရှုထားလို့မရပါဘူး။ မြန်မာအပါအဝင် အာရှနိုင်ငံ အတော်များများဟာ ဘောလုံးကစားခြင်း အနုပညာထက် ဘောလုံးကန်တဲ့ အကြမ်းထည်ဘဝမှာပဲ ကိုယ်စီရုန်းကန်နေကြရဆဲဖြစ်ပါတယ်။ ပြင်ပလူမှုဘဝ ကျင်လည်မှုတွေမှာ ကျော်မယ်၊ ခွမယ်၊ ခုတ်မယ်၊ ထစ်မယ်၊ ပါးပါးလိုးမယ်နဲ့ကျင်လည်နေကြသူတွေဟာ ဘောလုံးကွင်းထဲရောက်မှ အိနြေ္ဒကြီးတစ်ခွဲသားနဲ့ ခန့်ခန့်ကြီးဟန်ရေးဖို့ မလွယ်ပါဘူး။ ပြောချင်တာက ဘောလုံးရပ်ဝန်းတစ်ခုထဲ ပြုပြင်ပြောင်းလဲတိုးတက်တာထက် မြန်မာ့လူမှုဘဝတစ်ခုလုံး စည်းကမ်းတကျပြုပြင်ပြောင်းလဲနိုင်ရေး အရေးပါလှပါကြောင်း ....။

WEEKLY HOTTEST NEWS

အီတလီဘောလုံးအဖွဲ့ချုပ်ဥက္ကဌ တာဗက်ချီယို ပြောတဲ့ အီတလီဘောလုံးလောက

စီးရီးအေဘောလုံးလောကဟာ အခုအချိန်မှာလုပ်ပွဲအရှုပ်တော်ပုံတွေကို ဖြေရှင်းနေချိန်မှာပဲ ဘဏ္ဍာရေးကိစ္စရပ်တွေကလည်း ဆက်တိုက်ဆိုသလို ပါဝင်လာခဲ့ပါပြီ။ ဘဏ္ဍာရေးပြဿနာဟာ စီးရီးအေမှာစတင်နေတာ တော်တော်လေးကို ကြာနေပေမယ့် ပါးမားအသင်း ဒေဝါလီခံခဲ့ရအပြီးမှာတော့ ဒီကိစ္စဟာ ကျယ်ကျယ်ပြန့်ပြန့်နဲ့ ထိထိရောက်ရောက်လုပ်ဆောင်ရမယ့် ကိစ္စတစ်ခုဖြစ်လာခဲ့တာလည်းဖြစ်ပါတယ်။

တာဗက်ချီယိုက လက်ရှိအီတလီဘောလုံးလောကမှာ ဘဏ္ဍာရေးပိုင်း အာမခံချက်ရှိတဲ့အသင်းဆိုလို့ အသင်း ၅သင်းလောက်ပဲရှိတယ်လို့ ဆိုခဲ့ပြီး အနာဂတ်မှာ ဘဏ္ဍာရေးပိုင်းကို ထိန်းချုပ်နိုင်ဖို့အတွက် စည်းမျဉ်းသစ်တွေဆွဲရတော့မယ်လို့လည်း ဆိုခဲ့ပါတယ်။ တာဗက်ချီယိုက လာမယ့် ၅နှစ်တာသက်တမ်းအတွင်း စီးရီးအေအသင်းတွေ ဘဏ္ဍာရေးပိုင်းတောင့်တင်းဖို့အတွက် ကြိုးစားမယ်လို့ကတိပြုခဲ့ပြီး လက်ရှိမှာသာ အဲဒီစည်းမျဉ်းရှိနေမယ်ဆိုရင် စီးရီးအေကို အသင်း၅သင်းလောက်နဲ့ စတင်နေရလိမ့်မယ်လို့လည်း ပြောကြားသွားခဲ့ပါတယ်။

တာဗက်ချီယိုရဲ့ အဓိက ရည်ရွယ်ချက်ကတော့ အနာဂတ်စီးရီးအေဘောလုံးလောကမှာ ပါးမားအသင်းလိုအသင်းတွေမရှိတော့အောင်ပဲဖြစ်ပြီး ဒါဟာ သူ့ရဲ့ဖြူစင်တဲ့စေတနာဆိုရင်လည်း မမှားပါဘူး။

WEEKLY HOTTEST PLAYER

အာဒါတူရန်

ဘာစီလိုနာ

ဘာစီလိုနာအသင်းဟာအက်သလက်တီကိုအသင်းရဲ့ကွင်းလယ်ကစားသမား အာဒါတူရန်ကို ယူရို ၄၁ သန်းနဲ့ခေါ်ယူခဲ့ပါပြီ။ သူ့ကိုခေါ်တာက မထူးဆန်းပေမယ့် လက်ရှိအချိန်က ဘာစီလိုနာဥက္ကဋ္ဌရွေးကောက်ပွဲရှိတဲ့အချိန်ဖြစ်နေလေတော့ ဒီကိစ္စက အရှုပ်ထွေးဆုံးအဖြစ်ကိုရောက်ဖို့ တွန်းပို့လိုက်သလိုဖြစ်သွားပြီး ဥက္ကဋ္ဌလောင်းတွေကြားမှာလည်း စကားစစ်ထိုးစရာတစ်ခုဖြစ်သွားစေပါတယ်။

အာဒါတူရန်ကိုခေါ်တာက လက်ရှိဥက္ကဋ္ဌဘာတိုမီယူပါ။ သူက အာဒါတူရန်ကိုခေါ်ခဲ့တာဖြစ်ပြီး စာချုပ်ထဲမှာတော့ နောက်ဥက္ကဋ္ဌက ဒီစာချုပ်ကို မကျေနပ်ရင် လျော်ကြေး ယူရို ၄.၁သန်းပေးပြီး အက်သလက်တီကိုထံပြန်လွှတ်နိုင်တယ်ဆိုတဲ့အချက်ကိုလည်း ချုပ်ဆိုထားခဲ့တာပါ။ ဘာတိုမီယူဟာ ဥက္ကဋ္ဌသက်တမ်းအတွင်းမှာ အငြင်းပွားစရာအပြောင်းအရွှေ့တွေကို ပြုလုပ်ခဲ့သူဖြစ်ပြီး သူ့အတွက်ကြောင့်လည်း ဘာစီလိုနာက အရေးယူခံခဲ့ရတာဖြစ်ပါတယ်။ ဒါကြောင့် အခုအပြောင်းအရွှေ့ကိုလည်း ဥက္ကဋ္ဌလောင်းတွေက သဘောမတူပါဘူး။ ဘာစီလိုနာဟာ ဇန်နဝါရီအထိ ကစားသမားသစ်အသုံးပြုခွင့်မရှိလို့ အာဒါတူရန်ကိုခေါ်တာဟာ မတန်တဲ့ဈေးနဲ့ခေါ်တာဖြစ်တဲ့အပြင်ထိရောက်တဲ့ခေါ်ယူမှုမဟုတ်ဘူးလို့လည်း ဥက္ကဋ္ဌလောင်းတွေကသုံးသပ်တာဖြစ်ပါတယ်။ ဥက္ကဋ္ဌလောင်းတွေက သူတို့သာ ဥက္ကဋ္ဌဖြစ်လာရင် ဒီအပြောင်းအရွှေ့ကို ဖျက်သိမ်းသွားမယ်လို့ ကြုံးဝါးနေကြပါပြီ။

WEEKLY HOTTEST TALKING

မက်ဆီ

အာဂျင်တီးနား

"မက်ဆီဟာ အာဂျင်တီးနားရဲ့ တာဝန်တွေကို ပခုံးပေါ်ထမ်းထားရလို့ အသင်းကျရှုံးတာနဲ့ သူ့အပြစ်လို့ပဲ အားလုံးက လက်ညှိုးထိုးကြပါတယ်။ အခုခေတ်လူတွေက ပြဿနာတစ်ခုအပေါ်မှာ အပြုသဘောဝေဖန်တာထက် အပြစ်ပြောတာကပိုများနေသလိုပါပဲ။ ဒီလိုကမ္ဘာကြီးထဲမှာ မက်ဆီရှင်သန်နေရတာကိုက ကံဆိုးမှုတစ်ခုပါပဲ။ ဒါပေမဲ့ မက်ဆီက ဘောလုံးသမားပါ။ ဘောလုံးကလွဲပြီး သူ့ခေါင်းထဲမှာဘာမှမရှိအောင်လည်း ကြိုးစားနေပါတယ်။ တကယ်တော့မက်ဆီဟာ အာဂျင်တီးနားမှာ သာမန်လူတွေလိုပဲ အရွယ်ရောက်လာခဲ့တာပါ။ သူဟာ တကယ့်ကို ချိုးကျိုးထိုက်တဲ့သူပါပဲ။ သူ့ဘဝမှာ ဘယ်လိုဟန်ဆောင်လိမ်ညာမှုကိုမှလည်း မလုပ်ခဲ့ဖူးပါဘူး။ သူဟာ ဘာစီလိုနာကိုပြောင်းဖို့အတွက် မိခင်နိုင်ငံကို အသက်၁၃နှစ်ကတည်းက စွန့်ခွာခဲ့ရတာဖြစ်ပြီး သူ့ဘဝမှာ အားလုံးအတွက် စွန့်လွှတ်အနစ်နာခံရတာတွေနဲ့ပဲ အချိန်ကုန်နေရပါတယ်"

....ဆိုတဲ့စကားတွေကိုပြောခဲ့တာကတော့ မက်ဆီရဲ့ ဖခင်ဖြစ်တဲ့ဂျော့ပါ။

အာဂျင်တီးနားဟာ အဓိကပြိုင်ပွဲကြီး၂ခုမှာ ဗိုလ်လုပွဲအဆင့်နဲ့ပဲ ခြေစုံသိမ်းခဲ့ပြီး မက်ဆီကလည်း ဗိုလ်လုပွဲတွေမှာ ခြေစွမ်းကောင်းတွေမပြခဲ့ပါဘူး။ ဒါကြောင့် မီဒီယာတွေနဲ့ ပရိသတ်တွေက ဒီကိစ္စကိုပုံကြီးချဲ့ပြီး မက်ဆီကိုဝေဖန်ပြစ်တင်ကာ ဖိအားတွေပေးနေကြတာကြောင့် ဂျော့က အခုလိုတုံ့ပြန်ခဲ့တာလည်း ဖြစ်ပါတယ်။

တစ်ပတ်အတွင်း

သတင်းသုံးသပ်ချက်

သောကြာ၊ စနေ၊ တနင်္ဂနွေ

ပထမဆုံးပြောချင်တဲ့သတင်းက ဘီလစ်ရဲ့သတင်းပါ။ ဘီလစ်ဟာ ဝက်စ်ဟမ်းအသင်းနည်းပြဖြစ်ပြီး အသင်းကို တာဝန်ယူကိုင်တွယ်နေပေမယ့် အန်ဒိုရာကလပ် လူစီတန်အသင်းနဲ့ကစားခဲ့တဲ့ ယူရိုပါလိဂ်ခြေစစ်ပွဲမှာတော့ အသင်းကိုတာဝန်ယူမကိုင်တွယ်ဘဲ အကယ်ဒမီနည်းပြကိုပဲ တာဝန်ယူစေပါတယ်။ ဒါဟာ ပြိုင်ဘက်အသင်းအပေါ်မလေးစားဘူးလို့ ပြိုင်ဘက်က စွပ်စွဲခဲ့ပြီး ဘီလစ်ကတော့ ဒီလိုမဟုတ်ရပါဘူးလို့ ပြန်လည်ချေပသွားခဲ့ပါတယ်။ ထပ်ပြောချင်တဲ့သတင်းကတော့ ဒါဘီအသင်းရဲ့သတင်းပါ။ ဒါဘီအသင်းဟာ ဟားလ်စီးတီးတောင်ပံကစားသမား တွမ်အင်စ်ကို ကလပ်စံချိန်တင်ပြောင်းရွှေ့ကြေး ပေါင်၄.၇၅ သန်းနဲ့ ခေါ်ခဲ့တာပါ။ အင်္ဂလန်မှာ အသင်းငယ်တွေကတောင် ကလပ်စံချိန်တင်ဈေးတွေကိုသုံးလာနိုင်လို့ စီးပွားရေးပိုင်းကတော့ အားရစရာပါပဲ။ ဝက်ဒ်ဖို့အသင်းကလည်း ပရီမီးယားလိဂ်ကစားသမားဟောင်းတစ်ယောက်ဖြစ်တဲ့ ကီးဝဲလ်ကိုလူငယ်အသင်းနည်းပြခန့်ဖို့စီစဉ်နေတယ်ဆိုတဲ့သတင်းကလည်း မင်္ဂလာသတင်းပဲဖြစ်စေခဲ့ပါတယ်။ ထူးခြားချက်ကတော့ နယူးကာဆယ်အသင်းကစားသမားမခေါ်လို့ စိတ်ပျက်နေကြတဲ့အချိန်မှာ နည်းပြမက္ကလာရင်က ပရိသတ်တွေကို အိတ်ဖွင့်ပေးစာပေးပို့ပြီး စိတ်မပူဖို့ ပြောခဲ့တာဟာ လေးစားတဲ့အမှုအရာဖြစ်တယ်လို့ သုံးသပ်ရမှာပဲဖြစ်ပါတယ်။ အာဆင်နယ်တိုက်စစ်မှူး ပိုဒေါလ်စကီးအနေနဲ့ ဂါလာတာစာရေးကိုပြောင်းခဲ့တာကလည်း ပရိသတ်ကို စိတ်ဝင်စားစေခဲ့ပါတယ်။

တနင်္လာ(၆-၇-၂၀၁၅)

ဒီနေ့မှာတော့ ပီနာဘာချီအသင်းကို နာနီရောက်ရှိခဲ့တဲ့သတင်းကလည်း စိတ်ဝင်စားစရာတော့ကောင်းခဲ့ပါတယ်။ သူဟာ စီရော်နယ်ဒိုနေရာအစားဝင်ဖို့ မန်ယူကိုရောက်လာခဲ့ပေမယ့် မန်ယူနဲ့လမ်းခွဲမှုကတော့ အပေါင်းလက္ခဏာမဆောင်ခဲ့ပါဘူး။ ဝက်ဖို့ဒ်အသင်းကလည်း စပါးအသင်းကွင်းလယ်ကစားသမား ကာပူးကို ကလပ်စံချိန်တင်ဈေးနဲ့ ခေါ်ယူခဲ့တာကလည်း ဝက်ဖို့ဒ်အသင်းပရိသတ်တွေအတွက် စိတ်လှုပ်ရှားစရာဖြစ်စေခဲ့ပါတယ်။ အမေရိကန်ဟာ အမျိုးသမီးကမ္ဘာ့ဖလားဗိုလ်လုပွဲမှာ ဂျပန်အသင်းကို ၅-၂ဂိုးနဲ့အနိုင်ရကာ ချန်ပီယံဖြစ်သွားပြီး စံချိန်အသီးသီးတင်နိုင်ခဲ့တဲ့ သတင်းကလည်း အမေရိကန်ပရိသတ်တွေအတွက် ဂုဏ်ယူစရာဖြစ်စေခဲ့တာပါ။ ချီလီကတော့ ကိုပါအမေရိကဖလားအောင်ပွဲအတွက် အပျော်ကျူးခဲ့ရာမှာ ပရိသတ်တွေသေဆုံးရတယ်ဆိုတဲ့သတင်းကတော့ အကောင်းထဲက အဆိုးလို့ပဲ သုံးသပ်ရမှာဖြစ်ပါတယ်။ နည်းပြဗွီဒီယိုလာကတော့ ဂျေဗီကိုတန်ဖိုးမထားခဲ့လို့ အေးဂျင့်ဖြစ်သူက ဝေဖန်ခဲ့တာကလည်း စိတ်ဝင်စားစရာကောင်းခဲ့ပြန်ပါတယ်။

အင်္ဂါ(၇-၇-၂၀၁၅)

ဒီနေ့သတင်းမှာတော့ အာဒါတူရန်ရဲ့ သတင်းက စိတ်ဝင်စားစရာတော်တော်လေး ကောင်းခဲ့ပါတယ်။ အာဒါတူရန်ဟာ ပြောင်းရွှေ့ကြေး ယူရို ၄၁သန်းနဲ့ ဘာစီလိုနာကိုရောက်လာခဲ့တာဖြစ်ပေမယ့် ဘာစီလိုနာအသင်းဥက္ကဋ္ဌသစ်ကိုသိရတဲ့အခါမှာ စာချုပ်ပြန်လည်ဖျက်သိမ်းခွင့်လည်းရှိတယ်ဆိုတာကြောင့် အောက်ကျခံပြီး ပြောင်းရတဲ့သဘောလည်းဖြစ်နေပါတယ်။ အာဆင်နယ်ကတော့ အာတီတာကို သက်တမ်းတိုးနိုင်ခဲ့တာကြောင့် ကွင်းလယ်အဖျက်ကစားသမားသစ် ခေါ်ဖို့ကိစ္စ မရေမရာဖြစ်လာတယ်လို့ သိရပါတယ်။ ဘာစီလိုနာအသင်းတိုက်စစ်မှူး မက်ဆီကတော့ အာဂျင်တီးနားအသင်းနဲ့အတူ ဒုတိယဆုတွေပဲရနေတာကြောင့် ဗိုလ်လုပွဲမှာ ရှုံးနိမ့်ရတာလောက်နာကျင်ရတာမရှိဘူးလို့လည်း ဆိုသွားခဲ့ပြီး ဒါဟာ ကမ္ဘာ့အကောင်းဆုံးကစားသမားတစ်ဦးအတွက် အရှုံးနဲ့မယဉ်ပါးမှုလည်း ဖြစ်ခဲ့ပါတယ်။

ဗုဒ္ဓဟူး(၈-၇-၂၀၁၅)

ဒီနေ့မှာတော့ အီတလီဘောလုံးကလပ်အသင်းတွေကို အီတလီဘောလုံးအဖွဲ့ချုပ်ဥက္ကဋ္ဌတာဗက်ချီယိုပြောတာတွေက တကယ့်ကို စိတ်မကောင်းစရာတွေဖြစ်စေပါတယ်။ စီးရီးအေမှာ ဘဏ္ဍာရေးအာမခံချက်ရှိတာ ၅သင်းပဲရှိတယ်လို့ သူကဆိုခဲ့တော့ ကျန်အသင်းတွေရဲ့ ရပ်တည်မှုနဲ့အာမခံချက်ကတော့ မေးခွန်းထုတ်စရာတောင်ဖြစ်နေပါပြီ။ ဘာစီလိုနာအသင်းဥက္ကဋ္ဌလောင်းတွေကတော့ အာဒါတူရန်ကို ခေါ်ယူတဲ့ကိစ္စနဲ့ပတ်သက်ပြီး မကျေနပ်ဘဲ သူတို့သာဥက္ကဋ္ဌဖြစ်ရင် စာချုပ်ဖျက်သိမ်းမယ်လို့ဆိုကြပြန်တော့ ဆက်လက်စောင့်ကြည့်ရဦးမှာပါပဲ။

ဘာရာစီးအားကိုင်တွယ်ရန် နည်းပြဂွါဒီယိုလာ လိုလားလျက်ရှိနေဟု အဲလ်ဗက်စ် ပြောကြား

အမှောင်ကမ္ဘာမှရုန်းထွက်ကာ အောင်မြင်မှုရယူရန် နည်းပြဒွန်ဂါ တိုက်တွန်း

ရိုယိုဒီဂျနေးရိုး၊ ဇူလိုင် ၉

ဘာရာစီးနောက်ခံလူအဲလ်ဗက်စ်က ဘိုင်ယန်မြူးနစ်နည်းပြဂွါဒီယိုလာ အနေဖြင့် ဘာရာစီးလက်ရွေးစင်အသင်းအားကိုင်တွယ်ရန်အတွက်လိုလားနေကြောင်းထုတ်ဖော်ပြောဆိုခဲ့သည်။

အဲလ်ဗက်စ်က ''ဂွါဒီယိုလာက ဘာရာစီးကို ကမ္ဘာ့ဖလားချန်ပီယံဖြစ်အောင် လုပ်ပေးချင်တယ်လို့ပြောပါတယ်။သူဟာကျွန်တော်တို့ကို ကမ္ဘာ့ချန်ပီယံဖြစ်အောင် လုပ်နိုင်တဲ့ မဟာဗျူဟာမြောက်စီမံကိန်းတွေရှိနေသူပါ။ဒါပေမဲ့လက်မခံတဲ့လူတွေလည်းရှိပါတယ်။ဘာဖြစ်လို့လဲဆိုတော့ သူတို့ပြောတာက ဘာရာစီးနိုင်ငံသားမဟုတ်တဲ့ နည်းပြက အသင်းနဲ့အောင်မြင်မှုရမယ်ဆိုတာကို လက်မခံလို့ပါပဲ'' ဟု ထုတ်ဖော်ပြောဆိုသွားခဲ့သည်။ အဲလ်ဗက်စ်သည် ဂွါဒီယိုလာ၏လက်အောက်တွင်ဆုဖလား၁၄လုံး ရရှိခဲ့သူဖြစ်သည်။

အခြားတစ်ဖက်တွင် ဘာရာစီးနည်းပြဒွန်ဂါက မိမိ၏ကစားသမားများအနေဖြင့် ၂၀၁၄ကမ္ဘာ့ဖလားအဖြစ်ဆိုးအား ခံစားနေရဆဲ ဖြစ်ကြောင်း၊ အဆိုပါအခြေအနေကို ကျော်လွှား၍ ကမ္ဘာ့ဘောလုံးလောကအား တစ်ကျော့ပြန်လွှမ်းမိုးနိုင်ရန် ကြိုးစားသွားရမည်ဖြစ်ကြောင်းပြောဆိုသွားခဲ့သည်။ ဘာရာစီးသည် ဆီမီးဖိုင်နယ်ပွဲစဉ်တွင် ဂျာမနီအား ၇-၁ဂိုးဖြင့်အရေးနိမ့်ခဲ့ခြင်းကြောင့် ကြီးစွာသောစိတ်ဒဏ်ရာ ရရှိခဲ့ရသည်။နည်းပြဒွန်ဂါက''ကျွန်တော်တို့အားလုံးတိုးတက်ဖို့လိုပါတယ်။ ကမ္ဘာ့ဘောလုံးလောကကို ပြန်လည်လွှမ်းမိုးနိုင်ဖို့အတွက် အစွမ်းကုန်ကြိုးစားဖို့က လုပ်ကိုလုပ်ရမှာပါ။ ဒါက မလွယ်ဘူးဆိုတာလည်းသိပါတယ်။ကျွန်တော်တို့အနေနဲ့က အမြဲတမ်းတော့ အနိုင်မရနိုင်ပါဘူး။ ရှေ့ဆက်ပြီးတော့ တတ်နိုင်သမျှတက်လှမ်းနိုင်အောင် ကြိုးပမ်းသွားမှာပါ'' ဟုပြောဆိုခဲ့သည်။

> ကမ္ဘာ့ဘောလုံးလောကကို ပြန်လည်လွှမ်းမိုးနိုင်ဖို့အတွက် အစွမ်းကုန်ကြိုးစားဖို့က လုပ်ကိုလုပ်ရမှာပါ။ ဒါက မလွယ်ဘူးဆိုတာလည်းသိပါတယ်။ ကျွန်တော်တို့အနေနဲ့က အမြဲတမ်း . . . .

တစ်ဆက်တည်းတွင် ဘာရာစီးတိုက်စစ်မှူးနေမာကရင်းအနေဖြင့် သူငယ်ချင်းများနှင့်ထွက်လည်ခဲ့အပြီးတွင်အရက်သောက်သည့်ဗီဒီယိုဖိုင်အား အွန်လိုင်း၌ဖြန့်ဝေခြင်းကိုစွန့်ပတ်သက်၍ စိတ်ပျက်မိကြောင်း ဆိုခဲ့သည်။ နေမာသည် ကိုပါအမေရိကပြိုင်ပွဲတွင်အနီကတ်ပြထုတ်ပယ်ခံရခြင်းကြောင့် ၄ပွဲပယ်ပြစ်ဒဏ်ကိုခံထားရသူဖြစ်သည်။ နေမာက ''ဒါက ဆိုးရွားတဲ့ကိစ္စပါ။ နေ့တိုင်းက အမှားတွေနဲ့ပါပဲ''ဟု ပြောဆိုခဲ့သည်။ နေမာသည် ဖွနီဂါနှင့်ပြဿနာဖြစ်ပွားခဲ့ပြီးနောက် အဆိုပါအခြေအနေအားကျော်လွှားနိုင်ရန် အစွမ်းကုန်ကြိုးစားရဦးမည်ဟု ပညာရှင်များကဆိုခဲ့ကြသည်။

အင်တာ၌မွန်တိုယာ ပျော်ရွှင်လျက်ရှိနေ တိုရေးထက် ကွန်ဒေါ့ဘီယာက ပိုကောင်း

မီလန်၊ ဇူလိုင် ၉

အင်တာမီလန်နောက်ခံလူမွန်တိုယာက ဘာစီလိုနာ၌ခက်ခဲမှုများ ရင်ဆိုင်ခဲ့ရသော်လည်း အသင်းသစ်အင်တာမီလန်တွင် ပျော်ရွှင်နေပြီဖြစ်ကြောင်းဆိုခဲ့သည်။ မွန်တိုယာသည် ဘာစီလိုနာမှ၂နှစ်စာချုပ်ဖြင့် အင်တာမီလန်သို့ အငှားရောက်ရှိလာခဲ့သူဖြစ်သည်။

မွန်တိုယာက''တကယ်တော့ ကျွန်တော်၁၅နှစ်လောက် ကိုယ့်အိုးကိုယ့်အိမ်လိုနေခဲ့တဲ့နေရာကနေ ကိုထွက်ခွာဖို့ဆိုတာခက်ခဲပါတယ်။ အင်တာမီလန်အကျီကိုဝတ်ဆင်ပြီးတော့ ဘောလုံးပွဲများစွာကို ကစားသွားလိုပါတယ်''ဟုထုတ်ဖော်ပြောဆိုခဲ့သည်။

အခြားတစ်ဖက်တွင် အင်တာမီလန်ဥက္ကဌဟောင်းမိုရက်တီကအသစ်ခေါ်ယူထားသည့် ကွန်ဒေါ့ဘီယာမှာ ယာယာတိုရေးထက် ပိုမိုကောင်းမွန်သော ကစားသမားဖြစ်ဟု ချီးကျူးလိုက်သည်။ အဆိုပါကဲ့သို့ ချီးကျူးမှုအား နည်းပြမန်ချီနီနှင့်အသင်းပိုင်ရှင်သိုဟာတို့က ပြောကြားထားပြီးနောက် မိုရက်တီက ထပ်မံပြောဆိုလိုက်ခြင်းလည်းဖြစ်သည်။ မိုရက်တီက ''သူဟာ ယာယာတိုရေးထက်ပိုပြီးတော့ အံ့ဝင်မှုရှိလာနိုင်သလားဆိုရင် ရှိနိုင်တယ်လို့ပဲသေချာပေါက်ဆိုရမှာပါ။ အသက်အရွယ်အရရော လစာငွေအရပါ သူကအသင်းအတွက်ကောင်းမွန်တဲ့ခေါ်ယူမှုပါ''ဟု ထုတ်ဖော်ပြောဆိုသွားခဲ့သည်။

ကွင်းလယ်လူဗီဒဲလ် ကားမောင်းခွင့် ၂နှစ် ပိတ်ပင်ခံရ

တူရင်၊ ဇူလိုင် ၉

ဂျူဗင်တပ်ကွင်းလယ်လူဗီဒဲလ်သည် မူးရစ်မြေချီလီသို့ရောက်ရှိရာ၌ အရက်မူးကာ ကားမောင်းခဲ့ခြင်းကြောင့် ဖမ်းဆီးထိန်းသိမ်းခြင်းခံခဲ့ရပြီး ယခုအခါ ၂နှစ်ကားမောင်းခွင့်ပိတ်ပင်ခံလိုက်ရကြောင်း သိရှိရသည်။ ဗီဒဲလ်အနေဖြင့် အရက်မူးကာ ၎င်း၏ဖာရာရီကားအား မောင်းနှင်ရာ၌ စုံစမ်းစစ်ဆေးသောရဲအရာရှိများအပေါ်တွင်လည်း ရိုင်းပျမှုရှိခဲ့သည်။ ဇွန်လ၁ရက်နေ့က ဖြစ်ပွားခဲ့သည့် ယာဉ်တိုက်မှုတွင် ၎င်း၏ဇနီးမှာတံတောင်၌အသေးစားဒဏ်ရာရခဲ့သည်။

News in Brief

- အင်တာမီလန်နောက်ခံလူမီရန်ဒါက မိမိအနေဖြင့် အသင်းအားရွေးချယ်ခဲ့ရာတွင် နည်းပြမန်ချီနီက အဓိကကျခဲ့ကြောင်း၊ ဆေးလ်ဗား၊ ကာကာ၊ ကော်တင်ဟိုတို့ထံမှ မီလန်မြို့အကြောင်းမေးခဲ့ဟုဖွင့်ဟခဲ့သည်။
- ဆိုစီဒက်တိုက်စစ်မှူးကားလို့စ်ဗီလာက မိမိအနေဖြင့် ဝက်စ်ဟမ်းသို့ ပြန်ရန်ရှိနေသည်ဆိုခြင်းမှာ မှန်ကန်မှုမရှိကြောင်း ဖွင့်ဟခဲ့သည်။
- ဗီလာရီးရဲလ်အသင်းသည် အက်သလက်တီကိုမှတိုက်စစ်မှူးဘက်တစ္စတာဒိုအား တစ်ရာသီအငှားဖြင့်ခေါ်ယူခဲ့သည်။
- ဂျာမနီနောက်ခံလူဟောင်းတစ်ဦးဖြစ်သူဂျန်ဆန်သည် အသက် ၂၉ နှစ်အရွယ်၌ အနားယူခဲ့ပြီဖြစ်ကြောင်း ကြေညာခဲ့သည်။
- ရိုမားအတွေ့တွေ့မန်နေဂျာဘယ်ဒီဆိုနီက ရာသီကြိုပွဲများတွင် ကစားသမားသစ်များအားခေါ်ယူလာမည်ဟု ကတိပြုပြောဆိုခဲ့သည်။

တိုက်စစ်မှူးအဂူရိုနှင့်နှိုင်းနှိုင်းခံရ၍ ဗီယက်တို ကျေနပ်

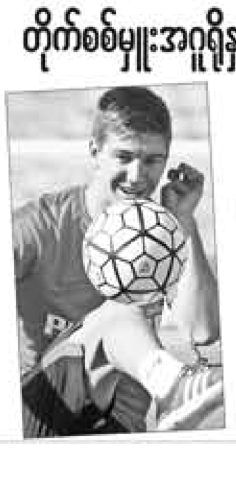

မက်ဒရစ်၊ ဇူလိုင် ၉

အက်သလက်တီကိုတိုက်စစ်မှူးဗီယက်တိုက မိမိအား အဂူရို၏ခြေရာနင်းမည့်သူအဖြစ် သတ်မှတ်နေကြခြင်းအပေါ် အလွန်ပင်ဂုဏ်ယူမိကြောင်း ပြောဆိုခဲ့သည်။ အဂူရိုသည် ပရီးမီးယားလိဂ်သို့မပြောင်းမီ ၂၀၀၆မှ၂၀၁၁အထိ အက်သလက်တီကို၌ကစားခဲ့သူဖြစ်သည်။ ဗီယက်တိုက ''ကျွန်တော့်ကို အဂူရိုနဲ့နှိုင်းယှဉ်ပြောဆိုနေတာတွေက ဂုဏ်ယူစရာပါ။ အက်သလက်တီကိုအတွက် သူလုပ်ပြခဲ့သလို ကျွန်တော်လည်းအစွမ်းပြသွားချင်ပါတယ်''ဟုဆိုခဲ့သည်။

ဟီဂွာအင်မှာ နာပိုလီအသင်း၏ အဓိကသော့ချက် ဖြစ်နေ

နေပယ်လ်စ်၊ ဇူလိုင် ၉

နာပိုလီနည်းပြသစ်ဆာရီက တိုက်စစ်မှူးဟီဂွာအင်မှာ မိမိတို့အသင်းစီမံကိန်း၏ အဓိကပုဂ္ဂိုလ်ဖြစ်ကြောင်းဆိုခဲ့သည်။ ဟီဂွာအင်သည် လက်ရှိတွင်အသင်းအား စွန့်ခွာရန်ရှိနေသည်ဟု သတင်းကြီးနေချိန်၌ ဆာရီက ယခုကဲ့သို့ပြောကြားလိုက်ခြင်းဖြစ်သည်။ နည်းပြဆာရီက ''ဟီဂွာအင်ဟာ ကျွန်တော်တို့စီမံကိန်းရဲ့အဓိကသော့ချက်ပါ။ သူဟာပြန်ပြီးတော့အစားထိုးလို့ရတဲ့ကစားသမားမျိုးမဟုတ်ပါဘူး။ တိုးတက်ဖို့အလားအလာကောင်းတွေလည်း ရှိနေသေးသူပါ။ သူ့ကိုပိုပြီးကောင်းမွန်အောင် စွမ်းဆောင်ပေးနိုင်လိမ့်မယ်လို့လည်းထင်ပါတယ်။ အခြားကစားသမားတွေလည်း အလားတူအောင်မြင်မှုရယူစေချင်ပါတယ်''ဟုပြောဆိုခဲ့သည်။

နောက်ခံလူကာဗာဂျယ်အား ၂၀၂၀အထိ ရီးရဲလ်မက်ဒရစ် သက်တမ်းတိုးမြှင့်

မက်ဒရစ်၊ ဇူလိုင် ၉

ရီးရဲလ်မက်ဒရစ်အသင်းသည် ၎င်းတို့၏ကစားသမားကာဗာဂျယ်ကို ၂၀၂၀အထိ သက်တမ်းတိုးမြှင့်လိုက်ကြောင်းကြေညာသွားခဲ့သည်။ လက်ရှိတွင် အဆိုပါဘယ်နောက်ခံလူ၏နေရာအား ယှဉ်မည့်သူအဖြစ် ပေါ်တိုမှဒန်နီလိုမှာ အပြိုင်ရောက်ရှိလာခဲ့သော်လည်း ရီးရဲလ်မက်ဒရစ်က ယခုကဲ့သို့လုပ်ဆောင်ခဲ့ခြင်းဖြစ်သည်။ အသက်၂၃နှစ်အရွယ်ကာဗာဂျယ်မှာ ရီးရဲလ်မက်ဒရစ်လူငယ်အကယ်ဒမီမှထွက်ပေါ်လာခဲ့သူဖြစ်ပြီး ၂၀၁၂တွင်လေဗာကူဆင်သို့သွားကစားခဲ့သည်။ ထို့နောက်အသင်းသို့ပြန်လာကာ ခြေစွမ်းပြကစားနိုင်ခဲ့ပြီး ပုံမှန်ပွဲထွက်ခွင့်ရရှိထားသူလည်းဖြစ်သည်။

အနည်းဆုံး၃၅ပွဲအထိ ကစားခွင့် ရချင်သည်ဟု ဘီနာတီယာ ပြောကြား

မြူးနစ်၊ ဇူလိုင် ၉

ဘိုင်ယန်မြူးနစ်နောက်ခံလူဘီနာတီယာက မိမိအနေဖြင့် တစ်ရာသီအတွင်း အနည်းဆုံး၃၅ပွဲကစားခွင့်ရရှိမည့် အသင်းသို့ပြောင်းလိုကြောင်း ပြောဆိုခဲ့သည်။ ၎င်းသည် ပြီးခဲ့သည့်ရာသီက ဘိုင်ယန်အတွက် ၂၄ပွဲသာကစားခွင့်ရရှိခဲ့သည်။ လက်ရှိတွင် မော်ရိုကိုလက်ရွေးစင်ကစားသမားမှာဘိုင်ယန်နှင့်ပြဿနာရှိနေသည်။ ဘီနာတီယာက ''ဂျူဗင်တပ်နဲ့ရီးရဲလ်မက်ဒရစ်အသင်းတို့ရဲ့ စိတ်ဝင်စားခြင်းကိုခံရတယ်ဆိုတာက ဘယ်ကစားသမားအတွက်မဆို စိတ်လှုပ်ရှားစရာပါပဲ။ ကျွန်တော့်ရည်မှန်းချက်ကတော့ တစ်ရာသီအတွင်း ၃၅ပွဲကနေပွဲ ၄၀အထိကစားရဖို့ပါ''ဟုဆိုခဲ့သည်။

အေစီမီလန်နှင့် နောက်ခံလူမက်ဆက် ၁နှစ်သက်တမ်းတိုးမြှင့်နိုင်ခဲ့

မီလန်၊ ဇူလိုင် ၉

အေစီမီလန်အသင်းသည် ၎င်းတို့၏နောက်ခံလူမက်ဆက်အား၂၀၁၆ထိရှိနေမည့် သက်တမ်းတိုးမြှင့်မှုကို ပြုလုပ်လိုက်ပြီဖြစ်သည်။ မက်ဆက်သည် အော်ဇေးမှအီတလီသို့ ၂၀၀၄ခုနှစ်တွင် ရောက်ရှိလာခဲ့ပြီး ရိုးမားနှင့်ကိုပါအီတာလီယာ၂ကြိမ်၊ မီလန်နှင့်စူပါကိုပါအီတာလီယာ ၁ကြိမ်ရရှိထားသူဖြစ်သည်။ မက်ဆက်အနေဖြင့် အေစီမီလန်အသင်းတွင် နေရာရရှိရန်အတွက် ရုန်းကန်လာခဲ့ရသော်လည်း လက်ရှိကာလအတွင်း အတွေ့အကြုံမြင့်မားမှုကြောင့် လူငယ်များနှင့်အကောင်းဆုံးတွဲဖက်နိုင်မည်ဟု ထင်၍ စာချုပ်သက်တမ်းတိုးခြင်း ဖြစ်ကြောင်း အသင်းကဆိုခဲ့သည်။

ဂိုးသမားထရက်စ်အား ၅နှစ်စာချုပ်ဖြင့် ပီအက်စ်ဂျီ ခေါ်ယူ

ပဲရစ်၊ ဇူလိုင် ၉

ပီအက်စ်ဂျီအသင်းသည် ဂျာမန်လူငယ်လက်ရွေးစင်ဂိုးသမားကီဗင်ထရက်စ်အား ယူရို၉သန်းဖြင့် ခေါ်ယူရန် သဘောတူညီမှုရယူခဲ့ကြောင်း သိရသည်။ အသက်၂၅နှစ်အရွယ် အဆိုပါဂိုးသမားအား ဖရန့်ဖတ်မှ ခေါ်ယူခဲ့ခြင်းဖြစ်ပြီး ၅နှစ်စာချုပ် ချုပ်ဆိုခဲ့သည်။ လက်ရှိတွင် ဂိုးသမားဆီရီဂူအား စိန်ခေါ်နိုင်ရန်အတွက် ဂိုးသမားသစ်ရှာဖွေခဲ့ရာတွင် အခြားသူများထက် လက်ဦးမှုရယူ၍ ထရက်စ်အား ခေါ်ယူလိုက်ခြင်းဖြစ်သည်။ ထရက်စ်အနေဖြင့်ပီအက်စ်ဂျီနှင့်အောင်မြင်မှုအပေါ်လိုက်၍ ဖရန့်ဖတ်မှာငွေရရှိဦးမည်ဖြစ်သည်။

ဒေါ့မန်တွင် ဆက်နေခဲ့သည်အပေါ် ဂန်ဒိုဂန် ကျေနပ်လျက်ရှိနေ

ဒေါ့မန်၊ ဇူလိုင် ၉

ဒေါ့မန်ကွင်းလယ်လူဂန်ဒိုဂန်က မိမိအနေဖြင့် တစ်ရာသီကျော်ဘောလုံးကစားခွင့်ပျောက်ဆုံးခဲ့ပြီးနောက် အသင်းမှထွက်ခွာရန် ရှိခဲ့သော်လည်း လက်တွေ့၌ အကောင်အထည်မပေါ်ခဲ့ကြောင်းဆိုခဲ့သည်။ ဂန်ဒိုဂန်က ''အခုအချိန်မှာ ဒေါ့မန်က ဥရောပထိပ်တန်းအသင်းကြီးတွေထဲက တစ်သင်းဖြစ်နေပါပြီ။ လက်ရှိမှာ အသင်းနဲ့သက်တမ်းတိုးနိုင်ခဲ့လို့ အလွန်ပျော်ပါတယ်။ အခုအချိန်ကစပြီး လေ့ကျင့်ရေးအစီအစဉ်တိုင်းက ကျွန်တော်တို့အတွက် အရေးကြီးတဲ့ကိစ္စဖြစ်လာပြီလို့ဆိုရမှာပါ''ဟု ဖွင့်ဟခဲ့သည်။

အသင်းပြောင်းရွှေ့ရန် ဆုံးဖြတ်ထားပြီးဖြစ်၍ လီဗာပူး၏ ခြေစမ်းခရီးစဉ်သို့ လိုက်ပါရန် စတာလင်း ငြင်းဆန်ခဲ့

လက်ရှိအချိန်တွင် ကစားသမားများမှာ ဖိအားပေးမှုများခံနေရကြောင်း ကာရေဂါသုံးသပ်

လီဗာပူး၊ ဇူလိုင် ၈

လီဗာပူးအသင်းကွင်းလယ်ကစားသမား စတာလင်းမှာ အသင်းပြောင်းရန် ရည်ရွယ်ထားပြီးဖြစ်၍ လီဗာပူးကမ်းလှမ်းသော စာချုပ်သစ်ကို ငြင်းဆန်ပယ်ချခဲ့သည့်အပြင် လီဗာပူးအသင်းသွားရောက်မည့် ရာသီကြိုခြေစမ်းခရီးစဉ်များသို့လည်း လိုက်ပါနိုင်မည်မဟုတ်ကြောင်း ထုတ်ဖော်ပြောကြားထားခဲ့သည်။

လက်ရှိတွင် မန်စီးတီးအသင်းမှာ စတာလင်းအားခေါ်ယူရန်အတွက်နောက်ဆုံးအကြိမ်အဖြစ် ပေါင် ၄၅သန်းဖြင့် ကမ်းလှမ်းမှုများပြုလုပ်ထားသော်လည်း လီဗာပူးအသင်းက အဆိုပါကမ်းလှမ်းမှုကို ပယ်ချခဲ့ကာ ဈေးထပ်မံတိုးမြှင့်ပေးရန် တောင်းဆိုထားသည်။ မန်စီးတီးမှာ နောက်ဆုံးအကြိမ်ကမ်းလှမ်းမှုပြုလုပ်ရန်ရှိနေသော်လည်း လက်ရှိအချိန်အထိ ဈေးတိုးပေးခြင်း မရှိသေးပေ။ ကစားသမားအား ဖိအားပေးမှုများကိုသာ ပြုလုပ်ထားခဲ့ပြီး စတာလင်းမှာလည်း မန်စီးတီးသို့ပြောင်းရွှေ့ခွင့်ရရေးအားအားစိုက်ကြိုးပမ်းသွားဖွယ်ရှိနေကြောင်းလည်း သိရသည်။

> စတာလင်းကလည်း လက်ရှိအချိန်မှာ မှားယွင်းတဲ့တွေးခေါ်မှုတွေကို တွေးမိနေပုံပါပဲ။ အခုအနေအထားကြောင့် မန်စီးတီးကလည်း သူ့ကိုရနိုင်မယ်လို့ ပိုမိုယုံဆလာကြမှာပါ ....

လီဗာပူးအသင်းမှာ စတာလင်းကို အသင်းတွင် ဆက်ထိန်းရန်ရည်ရွယ်ထားပြီး အကယ်၍ စတာလင်းကသာ အသင်းပြောင်းရွှေ့လိုပါက ပေါင်သန်း၅၀ဖြင့် ရောင်းချရန် ဆုံးဖြတ်ထားပြီးဖြစ်သည်။ မန်စီးတီးမှာ အစောပိုင်းတွင် ပေါင်၃၅သန်းဖြင့် စတင်ကမ်းလှမ်းခဲ့သော်လည်း လီဗာပူးက ပယ်ချခဲ့ခြင်းကြောင့် ပေါင်သန်း၄၀ဖြင့် ထပ်မံကမ်းလှမ်းခဲ့ခြင်းဖြစ်သည်။ သို့ရာတွင် လီဗာပူးက ပေါင်သန်း၅၀ဖြင့်ကမ်းလှမ်းမှုသာ သဘောတူမည်ဖြစ်ကြောင်း ဆုံးဖြတ်ထားခဲ့သဖြင့် အပြောင်းအရွှေ့မှာ ကြန့်ကြာနေခဲ့ခြင်းဖြစ်သည်။

လီဗာပူးကစားသမားဟောင်း ကာရေဂါက လက်ရှိအချိန်တွင် အသင်းကြီးများမှာက စားသမားသစ်များအားဖိအားပေးဆွဲဆောင်နေချိန်ဖြစ်ပြီး စတာလင်းမှာလည်း မှားယွင်းသောတွေးခေါ်မှုများရှိနေကြောင်း၊ ယခုကိစ္စကြောင့်လီဗာပူးမှာလည်း ပိုမိုဈေးကိုင်လာနိုင်ကြောင်း ထုတ်ဖော်ပြောကြားမှုများပြုလုပ်ခဲ့သည်။

ကာရေဂါက ''စတာလင်းဟာ လီဗာပူးနဲ့အတူ ရာသီကြိုခြေစမ်းခရီးစဉ်တွေကို မလိုက်ချင်ဘူးလို့ ရော်ဂျာထံ ပြောကြားထားခဲ့တယ်လို့သိရပါတယ်။ အခုအချိန်ဟာ မန်စီးတီးက စတာလင်းကို ဆွဲဆောင်နေချိန်ပါ။ အသင်းကြီးတွေဟာ သူခေါ်ချင်တဲ့ကစားသမားတွေကိုရဖို့အတွက် သက်ဆိုင်ရာကလပ်တွေကို ဖိအားပေးဖို့တောင်းဆိုနေချိန်ဖြစ်ပါတယ်။ စတာလင်းကလည်း လက်ရှိအချိန်မှာ မှားယွင်းတဲ့တွေးခေါ်မှုတွေကို တွေးမိနေပုံပါပဲ။ အခုအနေအထားကြောင့် မန်စီးတီးကလည်း သူ့ကိုရနိုင်မယ်လို့ ပိုမိုယုံဆလာကြမှာပါ။ ဘာပဲဖြစ်ဖြစ် လီဗာပူးအသင်းကတော့ လက်ရှိအနေအထားတွေကြောင့် မန်စီးတီးအသင်းကို ပိုပြီးဈေးကိုင်လာမယ့်အနေအထားတွေရှိနေခဲ့ပါပြီ''ဟုဆိုခဲ့သည်။

အသင်းအောင်မြင်ရန်အတွက် ကစားသမားသစ် ဖြည့်တင်းရမည်ဟု ကွန်ပနီ သတိပေးခဲ့

မန်ချက်စတာ၊ ဇူလိုင် ၈

မန်စီးတီးအသင်းခေါင်းဆောင်ကွန်ပနီက မိမိတို့အသင်းမှာ မည်သည့်ကစားသမားကိုမဆို ဆွဲဆောင်နိုင်ကြောင်း၊ အသင်းအောင်မြင်ရန်အတွက် ဈေးကွက်က အရေးကြီးကြောင်း၊ ဈေးကွက်အတွင်း ထိပ်တန်းကစားသမားခေါ်ယူနိုင်ခဲ့ခြင်းမရှိပါက အခြားအသင်းများကို အခွင့်အရေးပေးလိုက်သကဲ့သို့ဖြစ်စေမည်ဖြစ်ကြောင်း ဆိုခဲ့သည်။

ကွန်ပနီက ''ကျွန်တော်တို့အသင်းဟာ လက်ရှိအချိန်မှာ ဘယ်ကစားသမားကိုမဆို ဆွဲဆောင်နိုင်စွမ်းရှိပါတယ်။ အသင်းရဲ့ပံ့ပိုးမှုနဲ့လေ့ကျင့်ရေးပစ္စည်းတွေက ထိပ်တန်းအဆင့်မှာရှိပါတယ်။အခြားအသင်းတွေကတော့ သမိုင်းကြောင်းကောင်းကို ပိုင်ဆိုင်ထားတာတော့ရှိပါတယ်။ ဈေးကွက်မှာ ကစားသမားခေါ်ယူနိုင်ပါမှအောင်မြင်မှာပါ''ဟုဆိုခဲ့သည်။

လီဗာပူးတွင် ကွင်းလယ်၌ ပါဝင်ကစားသွားမည်ဟု ဂျိမ်းစ်မီလ်နာ ဖွင့်ဟခဲ့

လီဗာပူး၊ ဇူလိုင် ၈

လီဗာပူးကစားသမားသစ်ဂျိမ်းစ်မီလ်နာက မိမိမှာမန်စီးတီးအသင်း၌ တောင်ပံကစားသမားတစ်ဦးအဖြစ် ကစားခဲ့သော်လည်း လီဗာပူးအသင်းတွင် ကွင်းလယ်ကစားသမားအဖြစ်ပါဝင်ကစားသွားမည်ဖြစ်ကြောင်း ထုတ်ဖော်ပြောကြားသွားခဲ့သည်။

ဂျိမ်းစ်မီလ်နာက ''လီဗာပူးမှာကွင်းလယ်ကစားသမားအဖြစ်ကစားဖို့အတွက် ရော်ဂျာနဲ့ဆွေးနွေးမှုတွေပြုလုပ်ထားပါတယ်။ ကွင်းလယ်မှာကစားရမယ့်အခွင့်အရေးက စိတ်လှုပ်ရှားစရာကောင်းသလို ကျွန်တော့်အတွက်လည်း ကြီးမားတဲ့စိန်ခေါ်မှုပါ။ ကျွန်တော်ဟာ အသင်းအတွက် အကောင်းဆုံးပေးဆပ်သွားမှာဖြစ်ပြီး ဘောလုံးကစားရတာကို ကျွန်တော်နှစ်သက်ပါတယ်။ အသင်းအတွက်အောင်မြင်မှုတွေကိုယူပေးမှာပါ''ဟုဆိုခဲ့သည်။

အာရှပရိသတ်များ၏ အားပေးမှုများကို စိတ်လှုပ်ရှားမိကြောင်း တိုက်စစ်မှူးဂီရော့ဒ် ဖွင့်ဟ

လန်ဒန်၊ ဇူလိုင် ၈

အာဆင်နယ်အသင်းတိုက်စစ်မှူးဂီရော့ဒ်က မိမိအနေဖြင့် အာရှသို့သွားရောက်ရမယ့် ခရီးစဉ်အတွက် စိတ်လှုပ်ရှားမိကြောင်း၊ အာရှပရိသတ်များ၏ အားပေးမှုမှာ ကျေနပ်ဖွယ်ရာပင်ဖြစ်ကြောင်း၊ အာရှပရိသတ်များမှာ ဘောလုံးကိုရူးသွပ်စွာအားပေးလေ့ရှိကြောင်း ထုတ်ဖော်ပြောကြားခဲ့သည်။

ဂီရော့ဒ်က ''အာရှကိုခြေစမ်းခရီးသွားရောက်ရတဲ့အတွေ့အကြုံက စိတ်လှုပ်ရှားစရာကောင်းသလို ကျေနပ်စရာလည်း အလွန်ကောင်းပါတယ်။ အာရှပရိသတ်တွေကဘောလုံးကို ရူးသွပ်စွာအားပေးကြတာပါ။ သူတို့ဟာ အာဆင်နယ်အသင်းသီချင်းကို ရအောင်ကျက်ထားပြီး ကွင်းထဲမှာအားပေးသီဆိုကြတာတွေက ကျွန်တော်တို့ကို စိတ်ခါတ်တက်ကြွစေပါတယ်။ ဗီယက်နမ်ကို ခြေစမ်းခရီးသွားတုန်းက မနက်အစောကြီးရောက်ခဲ့ပေမယ့် များပြားတဲ့ကြိုဆိုမှုကိုတွေ့ရတာကစိတ်လှုပ်ရှားစရာပါပဲ''ဟုဆိုခဲ့သည်။

ဟီဂွာအင်အတွက် အာဆင်နယ်၏ ကမ်းလှမ်းမှု ပယ်ချခံရ

လန်ဒန်၊ ဇူလိုင် ၈

အာဆင်နယ်အသင်းမှာ နာပိုလီအသင်းတိုက်စစ်မှူးဟီဂွာအင်အား ခေါ်ယူရန်ကြိုးစားနေပြီး မကြာသေးမီကဟီဂွာအင်အား ပေါင်၄၃သန်းဖြင့် ကမ်းလှမ်းမှုများပြုလုပ်ခဲ့သော်လည်း နာပိုလီအသင်းက ပယ်ချသွားခဲ့ကြောင်း သိရသည်။ နာပိုလီအသင်းမှာ ဟီဂွာအင်ကို ဆက်လက်ထိန်းသိမ်းလိုနေပြီး အနာဂတ်အတွက် ဟီဂွာအင်၏အေးဂျင့်နှင့်ဆွေးနွေးသွားမည်ဟုလည်း သိရသည်။ အာဆင်နယ်မှာ လာမည့်ရာသီတွင် တိုက်စစ်မှူးတစ်ဦးဖြည့်ရန် ရည်ရွယ်ထားသည်။

မန်စီးတီးသို့ပြောင်းရွှေ့ရန် ကွင်းလယ်လူဒပ်ဖ် စိတ်ဝင်စား

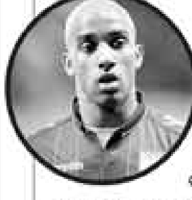

မန်ချက်စတာ၊ ဇူလိုင် ၈

ဗီလာအသင်းကွင်းလယ်ကစားသမားဒပ်ဖ်မှာ မန်စီးတီးသို့ပြောင်းရွှေ့ရန်စိတ်ဝင်စားနေကြောင်း သိရသည်။ ဒပ်ဖ်သည် အသင်းဖော်သစ်မီကာရစ်ချက်အား မန်စီးတီးအသင်းအကြောင်းမေးမြန်းခဲ့ပြီး မန်စီးတီးကလည်း ဒပ်ဖ်အားခေါ်ယူရန် စိတ်ဝင်စားနေသည်ဟု သတင်းများထွက်ပေါ်ခဲ့သေးသည်။ မီကာရစ်ချက်က အဆိုပါသတင်းအား အတည်ပြုခဲ့ပြီး ဒပ်ဖ်မှာ မိမိအား မန်စီးတီးအသင်းအကြောင်းကို မေးမြန်းခဲ့ကြောင်း ဆိုသွားခဲ့သည်။

နောက်ခံလူအဲလ်ဒါဝီရက်အား ပေါင် ၁၁.၅သန်းဖြင့် စပါးခေါ်ယူ

လန်ဒန်၊ ဇူလိုင် ၈

စပါးအသင်းမှာ အက်သလက်တီကိုနောက်ခံလူအဲလ်ဒါဝီရက်အား ပေါင်၁၁.၅သန်းဖြင့် ခေါ်ယူကာ ၅နှစ်စာချုပ်ချုပ်ဆိုခဲ့ကြောင်း သိရသည်။ ဆောက်သမ်တန်မှာ ပြီးခဲ့သောရာသီက ၎င်းအားအငှားစာချုပ်ဖြင့် ခေါ်ယူထားခဲ့ပြီး ၎င်းအတွက် ပေါင်၆.၈သန်းပေးလျှင် အပြီးသတ်ခေါ်ယူနိုင်မည်ဆိုသောစာချုပ်ကို ထည့်သွင်းချုပ်ဆိုခဲ့သော်လည်း အက်သလက်တီကိုက ဖျက်သိမ်းခဲ့ပြီး လျော်ကြေး၁.၅သန်းပေးမည်ဟု သိရသည်။

News in Brief

- နယူးကာဆယ်အသင်းကွင်းလယ်ကစားသမားဆန်မီအမီယိုဘီမှာ နယူးကာဆယ်နှင့်၂နှစ်စာချုပ်သစ်ချုပ်ဆိုခဲ့ပြီးနောက် ကာဒစ်ဖ်သို့အငှားဖြင့်တစ်ရာသီကြာသွားရောက်ကစားရန်လည်း သဘောတူခဲ့ကြောင်းသိရှိရသည်။
- စပါးအသင်းကွင်းလယ်ကစားသမားဘန်တယ်လက်က မိမိတို့အသင်းမှာ ချန်ပီယံလိဂ်ကစားခွင့်မရသေးသမျှကာလပတ်လုံး ပရိသတ်ထံအကြွေးတင်နေမည်ဟုဆိုခဲ့သည်။
- ချဲလ်ဆီးအသင်းသည် ဇီးရဲလ်မက်ဒရစ်ကွင်းလယ်ကစားသမားအစ္စကိုအားခေါ်ယူရန်အတွက် ဇီးရဲလ်မက်ဒရစ်အသင်းထံပေါင်သန်း၂၀ဖြင့်ကမ်းလှမ်းခဲ့သော်လည်း အဆိုပါကမ်းလှမ်းမှုကို ဇီးရဲလ်က ပယ်ချခဲ့ကြောင်းသိရသည်။
- ဂလက်ဆီအသင်းကွင်းလယ်ကစားသမားဂျရတ်က မိမိမှာအမေရိကန်၌ရှိနေစဉ်ကာလအတွင်း လီဗာပူးပွဲများကို မလွတ်တမ်းကြည့်ရှုသွားမည်ဟု ဆိုခဲ့သည်။

မည်သည့်အသင်းကိုမဆို အနိုင်ယူနိုင်စွမ်းရှိဟု နောက်ခံလူဘယ်လာရင် ဖွင့်ဟ

လန်ဒန်၊ ဇူလိုင် ၈

အာဆင်နယ်အသင်းညာနောက်ခံလူဘယ်လာရင်က မိမိတို့အသင်းမှာ လက်ရှိခြေစွမ်းအရ မည်သည့်အသင်းကိုမဆို အနိုင်ယူနိုင်စွမ်းရှိနေကြောင်း ထုတ်ဖော်ပြောကြားသွားခဲ့သည်။ အာဆင်နယ်အသင်းမှာ ၂၀၁၅ခုနှစ်အတွင်း အကောင်းဆုံးစွမ်းဆောင်ရည်ကိုပြသထားခဲ့ပြီး လက်ရှိအချိန်တွင်လည်း ကမ္ဘာ့အဆင့်ဂိုးသမားပီတာချက်အား ခေါ်ယူအားဖြည့်ထားခဲ့ပြီးဖြစ်သည်။

ဘယ်လာရင်က''ကျွန်တော့်ရဲ့ရည်ရွယ်ချက်က ပွဲထွက်ခွင့်ကို ဆက်လက်ထိန်းထားနိုင်ဖို့ပါ။ အဲဒီအတွက်လည်း အကောင်းဆုံးကြိုးစားနေပါတယ်။ ကျွန်တော်တို့ဟာ၂၀၁၅နှစ်ဆန်းပိုင်းကစလို့ ခြေစွမ်းပိုင်းတိုးတက်လာတဲ့အသင်းပါ။ လက်ရှိခြေစွမ်းအရဘယ်အသင်းကိုမဆို အနိုင်ယူနိုင်စွမ်းရှိတယ်လို့ယုံကြည်မိပါတယ်''ဟုဆိုခဲ့သည်။

ထို့အပြင် ဘယ်လာရင်က အာရှသို့ရာသီကြိုခြေစမ်းခရီးသွားရောက်ရန် ရှိနေခြင်းကိုလည်း ဝမ်းမြောက်နေပြီး အဆိုပါခရီးစဉ်မှာ မိမိတို့အတွက် ကြီးမားသောအတွေ့အကြုံရစေမည်ဖြစ်ကြောင်းလည်းဆိုသွားခဲ့သည်။ ဘယ်လာရင်က ''ခြေစမ်းခရီးအတွက် စိတ်လှုပ်ရှားနေပါတယ်။ အရင်က စင်ကာပူကိုတစ်ခါမှမရောက်ဖူးပါဘူး။ ပရိသတ်အသစ်တွေနဲ့တွေ့ရမယ့်အရေးက စိတ်လှုပ်ရှားစရာပါပဲ''ဟုဆိုခဲ့သည်။

ဟော့ဖန်ဟိမ်းအသင်းကို ကျေးဇူးတင်ကြောင်း ဖာမီနိုဆို

လီဗာပူး၊ ဇူလိုင် ၈

လီဗာပူးအသင်းတိုက်စစ်မှူးတစ်ဦးဖြစ်သူ ဖာမီနိုက ဟော့ဖန်ဟိမ်းအသင်းနှင့်ပရိသတ်များအား ကျေးဇူးတင်ကြောင်း ထုတ်ဖော်ပြောကြားသွားခဲ့သည်။ ဖာမီနိုက ''ဟော့ဖန်ဟိမ်းကိုရောက်တုန်းက ၁၉နှစ်ပဲရှိပါသေးတယ်။ ရေမြေသစ်ကိုရောက်တာဖြစ်တဲ့အပြင်ဘာသာစကားအခက်အခဲလည်းရှိခဲ့တဲ့အချိန်ပါ။ အသင်းဖော်တွေရဲ့ ပံ့ပိုးကူညီမှုကြောင့်သာ လျင်လျင်မြန်မြန်အထိုင်ကျခဲ့တာပါ။ အသင်းပရိသတ်တွေကိုလည်းကျေးဇူးတင်ပါတယ်''ဟုဆိုခဲ့သည်။

ဂျူဗင်တပ်အသင်း ပရိသတ်များကို ကျေးဇူးတင်ကြောင်း ပီယာလို ဖွင့်ဟ

တူရင်၊ ဇူလိုင် ၈

ဂျူဗင်တပ်အသင်းကစားသမားဟောင်းတစ်ဦးဖြစ်သူပီယာလိုက မိမိအနေဖြင့် ဂျူဗင်တပ်တွင်ကစားခဲ့သည့် ၄ရာသီအတွင်း အလွန်ကျေနပ်ခဲ့ရကြောင်း၊ဂျူဗင်တပ်အသင်းတာဝန်ရှိသူများနှင့်ပရိသတ်များအား အလွန်ကျေးဇူးတင်ကြောင်း ထုတ်ဖော်ပြောကြားသွားခဲ့သည်။

ပီယာလိုမှာ အေစီမီလန်မှဂျူဗင်တပ်သို့ ပြောင်းရွှေ့ရောက်ရှိလာခဲ့သူဖြစ်ပြီး ဂျူဗင်တပ်တွင် အကောင်းဆုံးခြေစွမ်းများပြသကာ အသင်းအားအောင်မြင်မှုရရှိအောင် စွမ်းဆောင်ပေးနိုင်ခဲ့သူလည်းဖြစ်သည်။၎င်းမှာ လက်ရှိအချိန်တွင် မေဂျာလိဂ်ကလပ်နယူးယောက်စီးတီးအသင်းသို့ပြောင်းရွှေ့သွားခဲ့ပြီဖြစ်ပြီး အဆိုပါအသင်းတွင် လမ်းပတ်၊ ဒေးဗစ်ဗီလာတို့နှင့်အတူ တွဲကစားခွင့်ရမည်ဖြစ်သည်။

ပီယာလိုက ''ဂျူဗင်တပ်အသင်းမှာကစားခဲ့ရတဲ့ကာလအတွင်းအတော်လေးကိုကျေနပ်ခဲ့ပါတယ်။ အသင်းမှာရှိတဲ့ တာဝန်ရှိသူတွေနဲ့ ပရိသတ်တွေကိုလည်း ကျေးဇူးတင်ကြောင်းပြောချင်ပါတယ်။ အသင်းမှာကစားခဲ့တဲ့ကာလအတွင်း ပရိသတ်တွေရဲ့ အားပေးမှုက ကျေနပ်စရာပါ။ အခုတော့ စိန်ခေါ်မှုအသစ်တွေကိုရင်ဆိုင်ဖို့အတွက် အီတလီပြင်ပကိုထွက်ခဲ့ရတာဖြစ်ပါတယ်''ဟုထုတ်ဖော်ပြောကြားခဲ့သည်။

News in Brief

✹ လာဇီယိုအသင်းမှာ အသင်းခေါင်းဆောင်စတီဖာနီမော်ရီအား စာချုပ်သစ်ချုပ်ဆိုတော့မည်မဟုတ်ဟု ဆုံးဖြတ်ခဲ့သောကြောင့် မော်ရီမှာ လွတ်လပ်စွာအသင်းပြောင်းရွှေ့ခွင့်ရရှိခဲ့ပြီဖြစ်သည်။

✹ အေစီမီလန်အသင်းမှာ အသက်၁၉နှစ်အရွယ်ရှိ ပါးမားကစားသမားဂျီစ်မော်ရီအား အလွတ်ပြောင်းရွှေ့ကြေးဖြင့်ခေါ်ယူခဲ့ပြီး ၂၀၁၉ခုနှစ်အထိ သက်တမ်းရှိမည့် စာချုပ်တစ်ရပ်ကို ချုပ်ဆိုသွားခဲ့ကြောင်း သိရှိရသည်။

✹ ဂျူဗင်တပ်အသင်းမှာ နည်းပြအလီဂရီနှင့်ကွင်းလယ်ကစားသမား မာချီစီယိုတို့အား သက်တမ်းတိုးစာချုပ်များချုပ်ဆိုခဲ့ကြောင်း အီတလီသတင်းများက ရေးသားသွားခဲ့သည်။

✹ အေစီမီလန်အသင်းမှာ ဈေးကွက်အတွင်း ထိပ်တန်းကစားသမားတစ်ဦးထပ်မံခေါ်ယူအားဖြည့်ဦးမည်ဖြစ်ပြီး လက်ရှိအချိန်တွင် ကစားသမားဟောင်းအီဘရာဟီမိုဗစ်အားခေါ်ယူနိုင်ရန် အပြင်းအထန်ကြိုးစားနေကြောင်းသိရသည်။

အီတလီဘောလုံးလောကတွင် ဘဏ္ဍာရေးပိုင်းဆိုင်ရာ တောင့်တင်းသည်မှာ ၅သင်းသာရှိသည်ဟု တာဗက်ချီယိုဆို

စီးရီးအေဘောလုံးလောကမှာ တိုက်တန်းနစ်ကဲ့သို့ ဖြစ်လာခဲ့ပြီဟုလည်း ညည်းတွားသွားခဲ့

မီလန်၊ ဇူလိုင် ၈

အီတလီဘောလုံးအဖွဲ့ချုပ်ဥက္ကဋ္ဌတာဗက်ချီယိုက အီတလီစီးရီးအေတွင် ဘဏ္ဍာရေးပိုင်းတောင့်တင်းသည့် အသင်းမှာ ၅သင်းခန့်သာရှိကြောင်း ထုတ်ဖော်ပြောကြားသွားခဲ့သည်။

အီတလီစီးရီးအေပြိုင်ပွဲများမှာအစောပိုင်းနှစ်များတွင်အကောင်းဆုံးကစားသမားဖြင့်တောင့်တင်းခဲ့သော်လည်း နောက်ပိုင်းနှစ်များတွင် ဘဏ္ဍာရေးပိုင်းအခက်အခဲများကြောင့် ကျဆင်းမှုများရှိလာခဲ့သည်။ စီးရီးအေမှာ ဘဏ္ဍာရေးပိုင်းအခက်အခဲများနှင့်ဆက်တိုက်ကြုံတွေ့ခဲ့ပြီးနောက် ကွင်းအတွင်းပရိသတ်ဝင်ရောက်ကြည့်ရှုမှုနည်းပါးလာသည့်အပြင်ထိပ်တန်းကစားသမားများကိုလည်း ခေါ်ယူနိုင်ခြင်းမရှိတော့ပေ။

ပြီးခဲ့သောရာသီက ပါးမားအသင်းမှာ အသင်းရှိကစားသမားများကို လစာငွေပေးချေနိုင်ခြင်းမရှိသည့်အပြင် အသင်းပိုင်ရှင်သစ်ကိုလည်း သတ်မှတ်ထားသည့်ကာလအတွင်း ရှာဖွေနိုင်ခြင်းမရှိသောကြောင့်ဒေဝါလီခံခဲ့ရကာ စီးရီးဒီတွင် သွားရောက်ကစားရန် သတ်မှတ်ခြင်းခံခဲ့ရသည်။ စီးရီးအေပြိုင်ပွဲများတွင် ဘဏ္ဍာရေးပိုင်းဆိုးရွားလာခဲ့ပြီးနောက် ပါးမားကဲ့သို့ ဒေဝါလီခံရသည့်အသင်းများဆက်လက်မရှိရန်အတွက် တာဗက်ချီယိုကလိုလားနေပြီးအနာဂတ်တွင်စည်းမျဉ်းသစ်များ ချမှတ်သွားမည်ဟုလည်း ပြောကြားသွားခဲ့သည်။

> စီးရီးအေက တိုက်တန်းနစ်လို ဖြစ်နေခဲ့ပါပြီ။ ပါးမားလိုအဖြစ်မျိုး ထပ်မဖြစ်ဖို့အတွက် ကျွန်တော်တို့ ကြိုးစားရမှာပါ။ အနာဂတ်မှာ ဘဏ္ဍာရေးပိုင်းကို ထိန်းချုပ်တဲ့ ....

တာဗက်ချီယိုက အီတလီစီးရီးအေမှာ တိုက်တန်းနစ်ကဲ့သို့ဖြစ်နေပြီး အခြေအနေမဆိုးရွားမီ ထိန်းချုပ်ရန်လိုအပ်ကြောင်း၊ စီးရီးအေတွင် လက်ရှိအချိန်၌ ဘဏ္ဍာရေးပိုင်းအာမခံချက်ရှိသည့်အသင်းမှာ ၅သင်းခန့်သာရှိနေကြောင်း၊ ပါးမားကဲ့သို့အသင်းများ ထပ်မံမထွက်ပေါ်လာရေးအတွက် မိမိတို့အားလုံးပူးပေါင်းရန်လည်းလိုအပ်ကြောင်း ထုတ်ဖော်ပြောကြားသွားခဲ့သည်။

စီးရီးအေမှာ ယခင်က အခြေအနေကဲ့သို့ ပြန်လည်ရောက်ရှိရန်အတွက် ဘဏ္ဍာရေးပိုင်းကို အဓိကထိန်းချုပ်ရမည်ဟု တာဗက်ချီယိုက ယူဆထားပြီး စည်းမျဉ်းသစ်များ ချမှတ်ရန်နှင့် အသင်းအရေအတွက် ထိန်းချုပ်သွားရန်အတွက်ကိုပါရည်ရွယ်ထားကြောင်းသိရသည်။ တာဗက်ချီယိုသည် စီးရီးအေအသင်း၂၀အစား ၁၈သင်းသာပြိုင်ပွဲဝင်ခွင့်ပြုသွားရန်လည်းရည်ရွယ်ထားကြောင်း အီတလီသတင်းများက ရေးသားခဲ့ကြသည်။

တာဗက်ချီယိုက ''စီးရီးအေကတိုက်တန်းနစ်လို ဖြစ်နေခဲ့ပါပြီ။ ပါးမားလိုအဖြစ်မျိုးထပ်မဖြစ်ဖို့အတွက် ကျွန်တော်တို့ကြိုးစားရမှာပါ။ အနာဂတ်မှာ ဘဏ္ဍာရေးပိုင်းကို ထိန်းချုပ်တဲ့စည်းမျဉ်းတွေကို ချမှတ်သွားဖို့လိုပါတယ်။ လက်ရှိအချိန်မှာသာ အဲဒီစည်းမျဉ်းရှိနေရင် စီးရီးအေကို အသင်း ၅သင်းလောက်နဲ့သာ စတင်ရမှာပါ။ လာမယ့်၅နှစ်အတွင်း ဘဏ္ဍာရေးပိုင်းထိန်းချုပ်ဖို့ကျွန်တော်တို့ကြိုးစားသွားမှာဖြစ်ပါတယ်'' ဟုဆိုခဲ့သည်။

အီတလီအတွက် ကစားလိုဟု အကွီလာနီ ဖွင့်ဟပြောကြား

မီလန်၊ ဇူလိုင် ၈

ဖီအိုရင်တီးနားအသင်းနှင့်စာချုပ်သက်တမ်းကုန်ဆုံးခဲ့သောအကွီလာနီမှာ လက်ရှိအချိန်တွင် အသင်းသစ်ရှာဖွေနေဆဲဖြစ်သော်လည်း ယူရို၂၀၁၆တွင် အီတလီကိုယ်စားပြုပါဝင်ကစားရန် ဆန္ဒရှိနေကြောင်း ထုတ်ဖော်ပြောကြားခဲ့သည်။ အကွီလာနီက ''ကျွန်တော်ဟာ အခုအချိန်မှာလေ့ကျင့်ခန်းကိုပြင်းပြင်းထန်ထန် လုပ်နေပါတယ်။ ငွေကြေးတောင်းဆိုမှုများလို့ အသင်းသစ်မရသေးတာဆိုတဲ့ ဝေဖန်ချက်က မမှန်ပါဘူး''ဟုဆိုခဲ့သည်။

ဂေါ့ဇီအားခေါ်ယူရန် ဂျူဗင်တပ် ကြိုးစားမှုများ ပြုလုပ်

တူရင်၊ ဇူလိုင် ၈

ဂျူဗင်တပ်အသင်းမှာ အသင်းမှထွက်ခွာသွားသော ပီယာလိုနေရာအစားထိုးရန်အတွက်ဂေါ့ဇီအား ရည်ရွယ်ထားကြောင်းသိရှိရသည်။ ဂေါ့ဇီမှာ ဘိုင်ယန်မြူးနစ်တာဝန်ရှိသူများနှင့် ပြေလည်မှုမရှိသည့်အပြင် ဂွါဒီယိုလာ၏ဦးစားပေးခြင်းကို ခံရခြင်းမရှိသောကြောင့် အေးဂျင့်ဖြစ်သူကိုယ်တိုင်က ဘိုင်ယန်မြူးနစ်အသင်းကိုဝေဖန်မှုများပြုလုပ်ထားသည်။ ထို့အတွက်ကြောင့် ဘိုင်ယန်ကလည်း ၎င်းအားရောင်းချရန် စီစဉ်ထားကြောင်းသိရှိရသည်။

ရိုးမားချန်ပီယံဖြစ်အောင် ကူညီမည်ဟု ကက်စတန်ဆို

ရောမ၊ ဇူလိုင် ၈

ရိုးမားအသင်းနောက်ခံလူကက်စတန်က မိမိအနေဖြင့် အသင်းအတွက်အစွမ်းကုန်ပေးဆပ်ကာ အောင်မြင်မှုများ ရယူပေးသွားမည်ဖြစ်ကြောင်း ထုတ်ဖော်ပြောကြားသွားခဲ့သည်။ ကက်စတန်မှာ ဦးနှောက်ခွဲစိတ်ကုသခြင်းခံခဲ့ရသောကြောင့် ကာလရှည်အနားယူခဲ့ရသူဖြစ်ပြီး စက်တင်ဘာလကတည်းက အသင်းအတွက် ကစားပေးနိုင်ခြင်းမရှိခဲ့ပေ။ ၎င်းမှာလာမည့်ရာသီတွင် အသင်းအတွက်ကစားနိုင်မည်ဖြစ်ကြောင်းလည်း သိရသည်။

ချန်ပီယံလိဂ်ဝင်ခွင့်ရရေးက အဓိကပစ်မှတ်ဟု အိုင်ကာဒီဆို

မီလန်၊ ဇူလိုင် ၈

အင်တာမီလန်အသင်းတိုက်စစ်မှူးအိုင်ကာဒီက မိမိတို့အသင်း၏ ယခုရာသီ အဓိကပစ်မှတ်မှာ ချန်ပီယံလိဂ်ဝင်ခွင့်ရရေးပင်ဖြစ်ကြောင်း ထုတ်ဖော်ပြောကြားသွားခဲ့သည်။ အင်တာမီလန်အသင်းမှာ လက်ရှိအချိန်တွင် ကစားသမားသစ်များ ခေါ်ယူအားဖြည့်ထားခဲ့ပြီး စီးရီးအေတွင်အောင်မြင်မှုများရယူရန်ကြိုးစားနေသည်။ အိုင်ကာဒီက မိမိတို့၏အဓိကပစ်မှတ်မှာ ချန်ပီယံလိဂ်ဝင်ခွင့်ရရေးဖြစ်ပြီးအကောင်းဆုံးကြိုးစားမည်ဟုဆိုခဲ့သည်။

ဗီဒဲလ်အားရောင်းချရန် ရီးရဲလ်နှင့်သဘောတူညီခြင်း မရှိဟု မာရော့တာ အတည်ပြုခဲ့

တူရင်၊ ဇူလိုင် ၈

ဂျူဗင်တပ်အသင်း အမှုဆောင်အရာရှိမာရော့တာက မိမိတို့အသင်းမှာ ဗီဒဲလ်အား ရီးရဲလ်မက်ဒရစ်အသင်းထံရောင်းချရန် သဘောတူညီထားသည်ဟုသတင်းများထွက်ပေါ်နေခြင်းက မဟုတ်မှန်ကြောင်း ထုတ်ဖော်ပြောကြားသွားခဲ့သည်။

ဗီဒဲလ်မှာ ဂျူဗင်တပ်အသင်းမှထွက်ခွာရန် ရည်ရွယ်ထားသူဖြစ်ပြီး အစောပိုင်းတွင်လည်း အာဆင်နယ်သို့ရောက်ရန် သဘောတူညီခဲ့ပြီဟု သတင်းများထွက်ပေါ်ခဲ့သေးသည်။ ယခုအခါ မာရော့တာက ''ဗီဒဲလ်နဲ့ပတ်သက်လို့ ထွက်ပေါ်နေတဲ့သတင်းတွေက ကောလာဟလတွေပါ။ ရီးရဲလ်ရဲ့ကမ်းလှမ်းမှုကိုလည်း မရသေးပါဘူး။ လက်ရှိအချိန်မှာ ဗီဒဲလ်ရဲ့ကိစ္စနဲ့ပတ်သက်လို့ ဘာမှမသေချာသေးပါဘူး''ဟုဆိုခဲ့သည်။

ချန်ပီယံဖြစ်ရန်အထိပင် သိုဟာ ရည်ရွယ်ထားကြောင်း အင်တာဥက္ကဋ္ဌဟောင်း ဆို

မီလန်၊ ဇူလိုင် ၈

အင်တာမီလန်အသင်းဥက္ကဋ္ဌဟောင်းမိုရက်တီက အင်တာမီလန်အသင်းမှာ ယခုရာသီတွင် ကစားသမားအင်အား အများအပြားခေါ်ယူအင်အားဖြည့်ထားပြီး အဓိကရည်ရွယ်ချက်မှာ ချန်ပီယံလိဂ်ဝင်ခွင့်ရရေးဖြစ်ကြောင်း၊ စီးရီးအေချန်ပီယံဆုရယူပြီး ချန်ပီယံလိဂ်ဝင်ခွင့်ရရေးကိုပင် ပစ်မှတ်ထားနေကြောင်းဆိုခဲ့သည်။

မိုရက်တီက''အင်တာကို အပြောင်းအလဲလုပ်ဖို့ သိုဟာပြောလာတဲ့အချိန်မှာ အလျှင်အမြန်ပဲထောက်ခံခဲ့ပါတယ်။ အင်တာဟာချန်ပီယံလိဂ်ဝင်ခွင့်ရဖို့ အချိန်ရောက်နေပါပြီ။ ချန်ပီယံလိဂ်ဝင်ခွင့်ကို စီးရီးအေချန်ပီယံဆုရယူပြီး ပိုင်ဆိုင်နိုင်မယ်ဆိုရင်အကောင်းဆုံးဖြစ်လာမှာပါ။ ဂျူဗင်တပ်နဲ့အဆင့်ခြင်းကွာဟမှုကို လျှော့ချနိုင်မယ်လို့ ထင်ပါတယ်''ဟုဆိုခဲ့သည်။

ပီယာလို၏နေရာ အစားဝင်ရန် မိမိက အသင့်တော်ဆုံး မဟုတ်ဟု မာချီစီယို ဖွင့်ဟ

တူရင်၊ ဇူလိုင် ၈

ဂျူဗင်တပ်အသင်း ကွင်းလယ်ကစားသမားမာချီစီယိုက မိမိမှာ ပီယာလို၏နေရာ အစားဝင်ရန် အသင့်တော်ဆုံးကစားသမားတစ်ဦးမဟုတ်ကြောင်း ထုတ်ဖော်ပြောကြားသွားခဲ့သည်။ ပီယာလိုမှာ အသင်းမှထွက်ခွာသွားခဲ့ခြင်းကြောင့် ၎င်းနေရာကို မာချီစီယိုကအားဖြည့်ကစားရန် အလီဂရီက ရည်ရွယ်ထားသည်ဟု အစောပိုင်းတွင် သတင်းများထွက်ပေါ်ခဲ့သည်။

သို့ရာတွင် မာချီစီယိုက ''ကျွန်တော်ဟာ ပီယာလိုနေရာ ဆက်ခံဖို့အတွက် အသင့်တော်ဆုံးမဟုတ်ပါဘူး။ ကျွန်တော်နဲ့ပီယာလိုက ကစားပုံချင်းကွာခြားပါတယ်။ ပီယာလိုနေရာမှာ ပါဝင်ကစားဖို့ဖြစ်နိုင်ပေမယ့် သူ့လောက်တော့ စွမ်းဆောင်ရည်ကောင်းမှာမဟုတ်ပါဘူး။ ပီယာလိုဟာ ထိပ်တန်းကစားသမားဖြစ်ပြီး အသင်းအတွက်လည်း အစွမ်းကုန်ပေးဆပ်ခဲ့သူလည်းဖြစ်ပါတယ်''ဟုထုတ်ဖော်ပြောကြားခဲ့သည်။

ဇူလိုင် ၁၀မှ ၁၆အထိ

ရာသီကြိုကာလ ကလပ်အသင်းခြေစမ်းပွဲစဉ်များ ပွဲကြို

ဇူလိုင်လလယ်လောက်ကို ရောက်ရှိတော့မှာဖြစ်လို့ ဥရောပကလပ်အသင်းတွေရဲ့ ရာသီကြိုပြင်ဆင်မှုအတွက် ယှဉ်ပြိုင်မယ့်ခြေစမ်းပွဲစဉ်တွေကလည်း ပွဲကောင်းတွေနဲ့အတူ အကြိတ်အနယ်ဖြစ်လာပါပြီ။ အခုရက်သတ္တပတ်အတွင်းမှာ တယ်လီကွန်ဖလား၊ ဘာကလေအာရှဖလား၊ နိုင်ငံတကာချန်ပီယံများဖလား၊ Valais ဖလားတွေကိုလည်း ရာသီကြိုပြင်ဆင်မှုအနေနဲ့ ကျင်းပပြုလုပ်ဦးမှာဖြစ်လို့ ပရိသတ်တွေအတွက် စောင့်ကြည့်ရမယ့်ပွဲတွေ များပြားလာခဲ့ပါပြီ။

ရဲဇော်သွေး

ဝုဗ်ဘာကာ - ရော်ကေး

ဝုဗ်ဘာကာ၏နောက်ဆုံး၃ပွဲရလဒ်များ

၄-၇-၁၅	ခရက်စ်နီဒါ ၁ - ၂ ဝုဗ်ဘာကာ
၂၇-၆-၁၅	ဝုဗ်ဘာကာ ၁ - ၁ တဒါ
၂၄-၆-၁၅	ဝုဗ်ဘာကာ ၂ - ၁ ဗီဆိုတွန်

ရော်ကေး၏နောက်ဆုံး၃ပွဲရလဒ်များ

၈-၇-၁၅	ရော်ကေး - ကလာဂျန်ဖတ်
၂၃-၅-၁၅	ဟမ်ဘတ် ၂ - ၀ ရော်ကေး
၁၆-၅-၁၅	ရော်ကေး ၁ - ၀ ပက်ဒါဘွန်း

ဩစတြီးယားကလပ်ဝုဗ်ဘာကာဟာ ခရက်စ်နိုဒါလို ဥရောပအတွေ့အကြုံရှင်အသင်းကိုတောင် အနိုင်ရခဲ့တာကြောင့် ရော်ကေးကိုလည်း ဂိုးပြတ်မရှုံးနိုင်ပါဘူး။

ဆဲလ်တစ် - ဆိုစီဒက်

ဆဲလ်တစ်၏နောက်ဆုံး၃ပွဲရလဒ်များ

၄-၇-၁၅	ဆဲလ်တစ် ၃ - ၅ ဒူကလာပရပ်
၂-၇-၁၅	ဆဲလ်တစ် ၂ - ၀ ဒန်ဘီဒွဲ
၂၄-၅-၁၅	ဆဲလ်တစ် ၅ - ၀ အင်ဗာနက်စ်

ဆိုစီဒက်၏နောက်ဆုံး၃ပွဲရလဒ်များ

၂၃-၅-၁၅	ဖယ်လက်ကာနိ ၂ - ၄ ဆိုစီဒက်
၁၇-၅-၁၅	ဆိုစီဒက် ၀ - ၃ ဂရာနာဒါ
၉-၅-၁၅	ဘာစီလိုနာ ၂ - ၀ ဆိုစီဒက်

တိုက်စစ်အားသန်တဲ့ စကော့တလန်ကလပ်ဆဲလ်တစ်နဲ့ ဆိုစီဒက်တို့ရဲ့ပွဲဟာ အပြန်အလှန်သွင်းဂိုးတွေနဲ့ ကြည့်ကောင်းဖို့ရှိပါတယ်။ ဆဲလ်တစ်ဂိုးအများနဲ့ နိုင်ပွဲရမှာပါ။

မိုနာကို - ဒိုင်နမိုမော်စကို

မိုနာကို၏နောက်ဆုံး၃ပွဲရလဒ်များ

၅-၇-၁၅	ရှက်တာဒိုနက် ၃ - ၀ မိုနာကို
၄-၇-၁၅	မိုနာကို ၀ - ၁ ဟန်နိုဗာ
၂၄-၅-၁၅	လိုရီယန့် ၀ - ၁ မိုနာကို

ဒိုင်နမိုမော်စကို၏နောက်ဆုံး၃ပွဲရလဒ်များ

၇-၇-၁၅	ဒိုင်နမိုမော်စကို - ဘော်ဒိုး
၄-၇-၁၅	အေဂျက် ၂ - ၂ ဒိုင်နမိုမော်စကို
၂၅-၆-၁၅	ဒိုင်နမိုမော်စကို ၁ - ၀ အန်ဇီ

ခံစစ်ကောင်းပါတယ်ဆိုတဲ့ မိုနာကိုဟာ နောက်ဆုံးခြေစမ်းပွဲ၂ပွဲမှာ သွင်းဂိုး ၄ဂိုးခွင့်ပြုထားရတာကြောင့် အခုပွဲမှာလည်း ရုရှားကလပ်ဒိုင်နမိုမော်စကို့ကို အရှုံးပေးရနိုင်တယ်။

နယူးကာဆယ် - ဂိတ်ရှက်

နယူးကာဆယ်၏နောက်ဆုံး၃ပွဲရလဒ်များ

၂၄-၅-၁၅	နယူးကာဆယ် ၂ - ၀ ဝက်စ်ဟမ်း
၁၆-၅-၁၅	ကျူပီအာ ၂ - ၁ နယူးကာဆယ်
၉-၅-၁၅	နယူးကာဆယ် ၁ - ၁ ဝက်စ်ဘရွန်း

ဂိတ်ရှက်၏နောက်ဆုံး၃ပွဲရလဒ်များ

၂၅-၄-၁၅	ဘားနက် ၂ - ၀ ဂိတ်ရှက်
၁၈-၄-၁၅	ဂိတ်ရှက် ၂ - ၄ ဟေးရက်စ်ဖရင်း
၁၁-၄-၁၅	ဝုတ်ကင်း ၃ - ၀ ဂိတ်ရှက်

နည်းပြသစ်မက္ကလာရင်နဲ့ ပွဲထွက်လာမယ့် နယူးကာဆယ်ကို အသင်းငယ်လေးဂိတ်ရှက် ယှဉ်နိုင်စွမ်းမရှိပါဘူး။ နည်းပြသစ်နဲ့ အစွမ်းပြမယ့် နယူးကာဆယ်ဂိုးပြတ်နိုင်မှာပါ။

ယန်ဘွိုင်းစ် - စတုဂတ်

ယန်ဘွိုင်းစ်၏နောက်ဆုံး၃ပွဲရလဒ်များ

၈-၇-၁၅	ဘီးလ်ဘီယန်နီ - ယန်ဘွိုင်းစ်
၅-၇-၁၅	ယန်ဘွိုင်းစ် ၅ - ၂ ဗိုလန်
၃၀-၅-၁၅	ယန်ဘွိုင်းစ် ၂ - ၁ တအက်စ်

စတုဂတ်၏နောက်ဆုံး၃ပွဲရလဒ်များ

၅-၇-၁၅	စတုဂတ် ၆ - ၃ ပယ်လ်ဇန်
၂၃-၅-၁၅	ပက်ဒါဘွန်း ၁ - ၂ စတုဂတ်
၁၆-၅-၁၅	စတုဂတ် ၂ - ၁ ဟမ်ဘတ်

ပြီးခဲ့တဲ့ခြေစမ်းပွဲတွေမှာ နှစ်သင်းစလုံး ရဂိုး၊ ပေးဂိုးများခဲ့တာကြောင့် ဒီပွဲကလည်း အပြန်အလှန်သွင်းဂိုးတွေနဲ့ ဆွဲဆောင်မှုရှိနေမှာပါ။ ဆွစ်ဇာလန်ကလပ်ကိုကြိုက်တယ်။

ဆဲလ်ဘတ် - ဝါဒါဘရီမင်

ဆဲလ်ဘတ်၏နောက်ဆုံး၃ပွဲရလဒ်များ

၈-၇-၁၅	ဝက်စ်ဘရွန်း - ဆဲလ်ဘတ်
၃-၇-၁၅	ဆဲလ်ဘတ် ၀ - ၁ ကာရာဘာက
၄-၆-၁၅	ဩစတြီးယားဗီယင်နာ ၀ - ၂ ဆဲလ်ဘတ်

ဝါဒါဘရီမင်၏နောက်ဆုံး၃ပွဲရလဒ်များ

၇-၇-၁၅	ရော့စ်တော့ခ် - ဝါဒါဘရီမင်
၄-၇-၁၅	နူအရှမင် ၀ - ၁၁ ဝါဒါဘရီမင်
၂၉-၅-၁၅	ကက်စ်ဟာဗင် ၁ - ၄ ဝါဒါဘရီမင်

ဘွန်ဒက်စ်လီဂါကလပ် ဝါဒါဘရီမင်တို့ တိုက်စစ်ကောင်းနေသလို ဩစတြီးယားကလပ်ဆဲလ်ဘတ်ရဲ့ တိုက်စစ်ကလည်းထက်မြက်ပါတယ်။ ဆဲလ်ဘတ်နဲ့ဂိုးအများပါ။

ပီတာဘာရော - ဝက်စ်ဟမ်း

ပီတာဘာရော၏နောက်ဆုံး၃ပွဲရလဒ်များ

၉-၇-၁၅	ဟမ်လက် - ပီတာဘာရော
၃-၅-၁၅	အိုလ်ဟမ်း ၁ - ၁ ပီတာဘာရော
၂၅-၄-၁၅	ပီတာဘာရော ၄ - ၃ ကရော်လေ

ဝက်စ်ဟမ်း၏နောက်ဆုံး၃ပွဲရလဒ်များ

၁၀-၇-၁၅	လူစီတန် - ဝက်စ်ဟမ်း
၃-၇-၁၅	ဝက်စ်ဟမ်း ၃ - ၀ လူစီတန်
၂၄-၅-၁၅	နယူးကာဆယ် ၂ - ၀ ဝက်စ်ဟမ်း

ယူရိုပါလိဂ်ခြေစစ်ပွဲမှာ ခြေစွမ်းပြခဲ့တဲ့ ဝက်စ်ဟမ်းအတွက် ပီတာဘာရောက ပြိုင်ဘက်ကောင်းမဟုတ်နိုင်ပါဘူး။ ဒါပေမဲ့ ပွဲပန်းထားတဲ့အချိန်ကြောင့် ၀-၁လောက်နဲ့ပဲနိုင်မှာပါ။

ဗလင်စီယာ - ဆောက်သမ်တန်

ဗလင်စီယာ၏နောက်ဆုံး၃ပွဲရလဒ်များ

၈-၇-၁၅	ဗီယင်နာ - ဗလင်စီယာ
၂၃-၅-၁၅	အဲလ်မာရီးယား ၂ - ၃ ဗလင်စီယာ
၁၇-၅-၁၅	ဗလင်စီယာ ၁ - ၁ ဆဲလ်တာဗီဂို

ဆောက်သမ်တန်၏နောက်ဆုံး၃ပွဲရလဒ်များ

၈-၇-၁၅	လိုက်စစ် - ဆောက်သမ်တန်
၂၄-၅-၁၅	မန်စီးတီး ၂ - ၀ ဆောက်သမ်တန်
၁၆-၅-၁၅	ဆောက်သမ်တန် ၆ - ၁ ဗီလာ

လာလီဂါနဲ့ ပရီးမီးယားလိဂ်က အသင်းကောင်းနှစ်သင်းရဲ့ပွဲစဉ်ဖြစ်လို့ ကြည့်ကောင်းမှာသေချာပါတယ်။ ဆောက်သမ်တန်မာကျောပေမယ့် ဗလင်စီယာပဲနိုင်ပွဲရမှာပါ။

ဂေါလက်စတန် - နော်ဝစ်ချ်

ဂေါလက်စတန်၏နောက်ဆုံး၃ပွဲရလဒ်များ

၁၀-၁-၁၅	နော်ဝစ်ချ် ၄ - ၀ ဂေါလက်စတန်
၁၆-၈-၁၄	မယ်ဒန်ဟေးလ် ၃ - ၀ ဂေါလက်စတန်
၁၆-၅-၁၄	ဝရက်စ်ဟမ်း ၀ - ၁ ဂေါလက်စတန်

နော်ဝစ်ချ်၏နောက်ဆုံး၃ပွဲရလဒ်များ

၁၀-၁-၁၅	နော်ဝစ်ချ် ၄ - ၀ ဂေါလက်စတန်
၂၅-၅-၁၅	မစ်ဒယ်ဘာရော ၀ - ၂ နော်ဝစ်ချ်
၁၆-၅-၁၅	နော်ဝစ်ချ် ၃ - ၁ အစ်ဆွစ်ချ်

ပရီးမီးယားလိဂ်တန်းတက်အသင်းတစ်သင်းဖြစ်တဲ့ နော်ဝစ်ချ်ဟာ ဇန်နဝါရီလက ဂေါလက်စတန်နဲ့တွေ့ဆုံရာမှာ ဂိုးပြတ်နိုင်ခဲ့ပါတယ်။ ဒီပွဲလည်း ဂိုးပြတ်ထပ်နိုင်ဦးမှာပါ။

ဆွင်ဒန်တောင်း - အဲဗာတန်

ဆွင်ဒန်တောင်း၏နောက်ဆုံး၃ပွဲရလဒ်များ

၈-၇-၁၅	ဆွင်ဒန်ဆူပါမရိန်း - ဆွင်ဒန်တောင်း
၂၄-၅-၁၅	ဖရက်စတန် ၄ - ၀ ဆွင်ဒန်တောင်း
၁၂-၅-၁၅	ဆွင်ဒန်တောင်း ၅ - ၅ ရှက်ဖီးလ် Utd

အဲဗာတန်၏နောက်ဆုံး၃ပွဲရလဒ်များ

၂၄-၅-၁၅	အဲဗာတန် ၀ - ၁ စပါး
၁၆-၅-၁၅	ဝက်စ်ဟမ်း ၁ - ၂ အဲဗာတန်
၉-၅-၁၅	အဲဗာတန် ၀ - ၂ ဆန်ဒါလန်း

အပြောင်းအရွှေ့ဈေးကွက်မှာ ဟန်နန်၊ ဒယ်လော့ဖူ၊ ကလီဗာလေတို့ကိုခေါ်ယူထားတဲ့ အဲဗာတန်တို့ အသင်းငယ်ဆွင်ဒန်တောင်းကို ဂိုးပြတ်အနိုင်ရသွားမှာပါ။

ဗစ်တိုးရီးယားကိုလုံး - လေဗာကူဆင်

ဗစ်တိုးရီးယားကိုလုံး၏နောက်ဆုံး၃ပွဲရလဒ်များ

၂-၇-၁၅	အော့စနာဘရက်ခ် ၁ - ၀ ဗစ်တိုးရီးယား
၂၃-၅-၁၅	ဗစ်တိုးရီးယား ၅ - ၄ ကရေး
၁၇-၅-၁၅	အိုဘာဟော့ဆန် ၃ - ၂ ဗစ်တိုးရီးယား

လေဗာကူဆင်၏နောက်ဆုံး၃ပွဲရလဒ်များ

၅-၇-၁၅	ဂရော့စ်အာစပက်ချ် ၁ - ၀ လေဗာကူဆင်
၂၃-၅-၁၅	ဖရန့်ဖတ် ၂ - ၁ လေဗာကူဆင်
၁၆-၅-၁၅	လေဗာကူဆင် ၂ - ၀ ဟော့ဖန်ဟိမ်း

ဂျာမနီရိုင်ဂျင်နယ်လိဂ်ကလပ် ဗစ်တိုးရီးယားကိုလုံးဟာ တိုက်စစ်ဖွင့်ကစားတတ်တဲ့အသင်းဖြစ်တာကြောင့် လေဗာကူဆင်အကြိုက်ဖြစ်နိုင်ပြီး ဂိုးမိုးရွာဖို့ရှိပါတယ်။

အက်စ်တွန်ဗီလာ - ဖူလ်ဟမ်

နောက်ဆုံး၃ကြိမ်တွေ့ဆုံမှုရလဒ်များ

၅-၄-၁၄	အက်စ်တွန်ဗီလာ ၁ - ၂ ဖူလ်ဟမ်
၈-၁၂-၁၃	ဖူလ်ဟမ် ၂ - ၀ အက်စ်တွန်ဗီလာ
၁၃-၄-၁၃	အက်စ်တွန်ဗီလာ ၁ - ၁ ဖူလ်ဟမ်

အက်စ်တွန်ဗီလာ၏နောက်ဆုံး၃ပွဲရလဒ်များ

၃၀-၅-၁၅	အာဆင်နယ် ၄ - ၀ အက်စ်တွန်ဗီလာ
၂၄-၅-၁၅	အက်စ်တွန်ဗီလာ ၀ - ၁ ဘန်လေ
၁၆-၅-၁၅	ဆောက်သမ်တန် ၆ - ၁ အက်စ်တွန်ဗီလာ

ဖူလ်ဟမ်၏နောက်ဆုံး၃ပွဲရလဒ်များ

၂-၅-၁၅	နော်ဝစ်ချ် ၄ - ၂ ဖူလ်ဟမ်
၂၅-၄-၁၅	ဖူလ်ဟမ် ၄ - ၃ မစ်ဒယ်ဘာရော
၁၈-၄-၁၅	ဘလက်ပူး ၀ - ၁ ဖူလ်ဟမ်

ဗီလာက ပရီးမီးယားလိဂ်ကလပ်ဆိုပေမယ့် နောက်ဆုံး၂ကြိမ်တွေ့ဆုံမှုမှာ ပြိုင်ဘက်ဟောင်းဖူလ်ဟမ်ကို အရှုံးပေးခဲ့ရပါတယ်။ ဖူလ်ဟမ်အနိမ့်ဆုံးသရေရလဒ်ရဖို့ရှိပြီး ဗီလာမနိုင်ဖို့ကတော့ သေချာပါတယ်။

ဘီလ်ဘာအို - ဂရှသာဟော့ပ်

ဘီလ်ဘာအို၏နောက်ဆုံး၃ပွဲရလဒ်များ

၁၁-၇-၁၅	ဘီလ်ဘာအို - ခရက်စ်နီဒါ
၃၀-၅-၁၅	ဘီလ်ဘာအို ၁ - ၃ ဘာစီလိုနာ
၂၃-၅-၁၅	ဘီလ်ဘာအို ၄ - ၀ ဗီလာရီရဲလ်

ဂရှသာဟော့ပ်၏နောက်ဆုံး၃ပွဲရလဒ်များ

၈-၇-၁၅	ဩစတြီးယားဆဲလ်ဘတ် - ဂရှသာဟော့ပ်
၈-၇-၁၅	ဂရှသာဟော့ပ် - ဂျီလာဗ
၁-၇-၁၅	ဇာရင်ဒေါ့ဖ် ၀ - ၉ ဂရှသာဟော့ပ်

ဘွန်ဒက်စ်လီဂါ-၂ကလပ် ဇာရင်ဒေါ့ဖ်နဲ့ ခြေစမ်းပွဲမှာ ဂိုးမိုးရွာပြခဲ့တာကြောင့် ဘီလ်ဘာအိုကိုလည်း အကြိတ်အနယ်ကစားပြီး သရေရလဒ်ရယူမှာပါ။

ကျူပီအာ - မိုနာကို

ကျူပီအာ၏နောက်ဆုံး၃ပွဲရလဒ်များ

၁၁-၇-၁၅	ကျူပီအာ - ရှက်တာဒိုနက်
၂၄-၅-၁၅	လက်စတာ ၅ - ၁ ကျူပီအာ
၁၆-၅-၁၅	ကျူပီအာ ၂ - ၁ နယူးကာဆယ်

မိုနာကို၏နောက်ဆုံး၃ပွဲရလဒ်များ

၁၁-၇-၁၅	မိုနာကို - ဒိုင်နမိုမော်စကို
၅-၇-၁၅	ရှက်တာဒိုနက် ၃ - ၀ မိုနာကို
၄-၇-၁၅	မိုနာကို ၀ - ၁ ဟန်နိုဗာ

ပရီးမီးယားလိဂ်ကနေ တန်းဆင်းခဲ့ရတဲ့ ကျူပီအာအနေနဲ့ မိုနာကိုခံစစ်ကို ထိုးဖောက်နိုင်ဖို့မရှိပါဘူး။ မိုနာကိုက ရာသီကြိုကာလမှာ ခြေစွမ်းပိုင်းကျဆင်းနေတယ်ဆိုပေမယ့် ကျူပီအာကိုတော့ အနိုင်ယူမှာပါ။

ဆာကရာမန်တို - ဆန်ဒါလန်း

ဆာကရာမန်တို၏နောက်ဆုံး၃ပွဲရလဒ်များ

၁၂-၇-၁၅	ဆာကရာမန်တို - ဂလက်ဆီ(ဘီ)
၂-၇-၁၅	မွန်နာရစ်ချ် ၁ - ၁ ဆာကရာမန်တို
၂၈-၆-၁၅	အက်စ်တက်စ် ၀ - ၀ ဆာကရာမန်တို

ဆန်ဒါလန်း၏နောက်ဆုံး၃ပွဲရလဒ်များ

၁၀-၇-၁၅	ဒါလင်တန် - ဆန်ဒါလန်း
၂၄-၅-၁၅	ချဲလ်ဆီး ၃ - ၁ ဆန်ဒါလန်း
၂၀-၅-၁၅	အာဆင်နယ် ၀ - ၀ ဆန်ဒါလန်း

အမေရိကန်ကလပ် ဆာကရာမန်တိုဟာ ထိပ်တန်းအသင်းမဟုတ်ပေမယ့် ခြေစွမ်းပိုင်းကတော့ မာကျောမှုရှိတာကြောင့် ဆန်းဒါးလန်းကို သရေကစားနိုင်စွမ်းရှိပါတယ်။

ဂလက်ဘတ် - ဆွမ်ဆီး

ဂလက်ဘတ်၏နောက်ဆုံး၃ပွဲရလဒ်များ

၁၂-၇-၁၅	ဂလက်ဘတ် - ဟမ်းဘတ်
၄-၇-၁၅	ကော့ဘ်လန့်ဇ် ၀ - ၂ ဂလက်ဘတ်
၂၃-၅-၁၅	ဂလက်ဘတ် ၁ - ၃ အော့စ်ဘတ်

ဆွမ်ဆီး၏နောက်ဆုံး၃ပွဲရလဒ်များ

၂၄-၅-၁၅	ခရစ္စတယ်ပဲလေ့စ် ၁ - ၀ ဆွမ်ဆီး
၁၇-၅-၁၅	ဆွမ်ဆီး ၂ - ၄ မန်စီးတီး
၁၂-၅-၁၅	အာဆင်နယ် ၀ - ၁ ဆွမ်ဆီး

ဂလက်ဘတ်ဟာ ဒီပွဲကို တယ်လီကွန်ဖလားပြိုင်ပွဲအပြီးမှာ ယှဉ်ပြိုင်ကစားမှာပဲဖြစ်ပါတယ်။ ကော့ဘ်လန့်ဇ်နဲ့ ခြေစမ်းပွဲတုန်းက ပေးဂိုးမရှိအနိုင်ရထားတဲ့ ဂလက်ဘတ်တိုက်စစ်က စိတ်ချရတာကြောင့် ဆွမ်ဆီးတို့ အရှုံးရလဒ်နဲ့ပဲ ရင်ဆိုင်သွားရဖို့ရှိတယ်။

ဟာသာဘာလင် - ဖယ်လက်ကာနိ

ဟာသာဘာလင်၏နောက်ဆုံး၃ပွဲရလဒ်များ

၁-၇-၁၅	လူဘက်စ် ၂ - ၄ ဟာသာဘာလင်
၂၃-၅-၁၅	ဟော့ဖန်ဟိမ်း ၂ - ၁ ဟာသာဘာလင်
၁၆-၅-၁၅	ဟာသာဘာလင် ၀ - ၀ ဖရန့်ဖတ်

ဖယ်လက်ကာနိ၏နောက်ဆုံး၃ပွဲရလဒ်များ

၂၃-၅-၁၅	ဖယ်လက်ကာနိ ၂ - ၄ ဆိုစီဒက်
၁၇-၅-၁၅	ကော်ဒိုဘာ ၁ - ၂ ဖယ်လက်ကာနိ
၁၂-၅-၁၅	ဖယ်လက်ကာနိ ၂ - ၀ ဂီတာဖေး

နှစ်သင်းစလုံးဟာ တိုက်စစ်အားပြုတဲ့အသင်းတွေဖြစ်တာကြောင့် အပြန်အလှန်သွင်းဂိုးတွေကိုမြင်ရမှာ အသေအချာပါပဲ။ လူဘာဘ်စ်နဲ့ခြေစမ်းပွဲတုန်းက ၄ဂိုးသွင်းနိုင်ခဲ့တဲ့ ဟာသာဘာလင်တိုက်စစ်ကိုပဲ ယုံကြည်ထားရမယ့်ပွဲဖြစ်ပါတယ်။

ဘေဆဲလ် - လေဗာကူဆင်

ဘေဆဲလ်၏နောက်ဆုံး၃ပွဲရလဒ်များ

၁၁-၇-၁၅	ပီအက်စ်ဗွီ - ဘေဆဲလ်
၉-၇-၁၅	ဘေဆဲလ် - ရှက်တာဒိုနက်
၃-၇-၁၅	ဘေဆဲလ် ၁ - ၂ ၁၈၆၀မြူးနစ်

လေဗာကူဆင်၏နောက်ဆုံး၃ပွဲရလဒ်များ

၁၁-၇-၁၅	ဗစ်တိုးရီးယား - လေဗာကူဆင်
၅-၇-၁၅	ဂရော့စ်အာစပက်ချ် ၁ - ၀ လေဗာကူဆင်
၂၃-၅-၁၅	ဖရန့်ဖတ် ၂ - ၁ လေဗာကူဆင်

ဘွန်ဒက်စ်လီဂါကလပ် လေဗာကူဆင်က ခြေစွမ်းကောင်းမွန်နေပေမယ့် ဆွစ်ဇာလန်ကလပ်ဘေဆဲလ်ရဲ့ မာကျောမှုကိုလည်း ထည့်တွက်ရမှာပါ။ ဘေဆဲလ်ကိုပဲကြိုက်တယ်။

ဝက်စ်ဘရွန်း - အော်လန်ဒိုစီးတီး

ဝက်စ်ဘရွန်း၏နောက်ဆုံး၃ပွဲရလဒ်များ

၈-၇-၁၅	ဝက်စ်ဘရွန်း - ဆဲလ်ဘတ်
၂၄-၅-၁၅	အာဆင်နယ် ၄ - ၁ ဝက်စ်ဘရွန်း
၁၉-၅-၁၅	ဝက်စ်ဘရွန်း ၃ - ၀ ချဲလ်ဆီး

အော်လန်ဒိုစီးတီး၏နောက်ဆုံး၃ပွဲရလဒ်များ

၁၂-၇-၁၅	အော်လန်ဒို - ဒဲလက်စ်
၅-၇-၁၅	ရီးရဲလ်ဆော့လိတ် ၁ - ၁ အော်လန်ဒို
၁-၇-၁၅	အော်လန်ဒို ၂ - ၀ ကိုလံဘတ်စ်ခရူး

ဝက်စ်ဘရွန်းတိုက်စစ်မှာ ဘရာဟီနိုဒတ်ရာကြောင့် ပါဝင်နိုင်ဖို့မရှိတာကြောင့် အားနည်းနေမှာသေချာပါတယ်။ အော်လန်ဒိုစီးတီးက ခံစစ်ပိုင်းတောင့်တင်းပြီး ကစားပုံတည်ငြိမ်လို့ အခုပွဲမှာ အမေရိကန်ကလပ်အော်လန်ဒိုစီးတီးကိုပဲ ကြိုက်ပါတယ်။

၂၀၁၅ တယ်လီကွန်ဖလားပြိုင်ပွဲ

ဂလက်ဘတ် - ဟမ်းဘတ်

နောက်ဆုံး၃ကြိမ်တွေ့ဆုံမှုရလဒ်များ

၂၂-၂-၁၅	ဟမ်းဘတ် ၁ - ၁ ဂလက်ဘတ်
၂၄-၉-၁၄	ဂလက်ဘတ် ၁ - ၀ ဟမ်းဘတ်
၃၀-၃-၁၄	ဂလက်ဘတ် ၃ - ၁ ဟမ်းဘတ်

ဂလက်ဘတ်၏နောက်ဆုံး၃ပွဲရလဒ်များ

၄-၇-၁၅	ကော့ဘ်လန့်ဇ် ၀ - ၂ ဂလက်ဘတ်
၂၃-၅-၁၅	ဂလက်ဘတ် ၁ - ၃ အော့စ်ဘတ်
၁၆-၅-၁၅	ဝါဒါဘရီမင် ၀ - ၂ ဂလက်ဘတ်

ဟမ်းဘတ်၏နောက်ဆုံး၃ပွဲရလဒ်များ

၁-၆-၁၅	ကာလ်ရူဟီ ၁ - ၂ ဟမ်းဘတ်
၂၈-၅-၁၅	ဟမ်းဘတ် ၁ - ၁ ကာလ်ရူဟီ
၂၃-၅-၁၅	ဟမ်းဘတ် ၂ - ၀ ရော်ကေး

ဘွန်ဒက်စ်လီဂါကနေ တန်းမဆင်းရဖို့အတွက်တောင် Play-Off ကစားခဲ့ရတဲ့ ဟမ်းဘတ်မှာ ဗန်ဒါဗတ်လည်းမရှိတော့ပါဘူး။ ဒီပြိုင်ပွဲကို ဂလက်ဘတ်က အိမ်ရှင်အဖြစ်လက်ခံကျင်းပမှာဖြစ်လို့ မိနစ်၆၀အတွင်း နိုင်ပွဲရမယ့်အသင်းက ဂလက်ဘတ်ပဲဖြစ်မှာပါ။

ဘိုင်ယန်မြူးနစ် - အော့စ်ဘတ်

နောက်ဆုံး၃ကြိမ်တွေ့ဆုံမှုရလဒ်များ

၉-၅-၁၅	ဘိုင်ယန်မြူးနစ် ၀ - ၁ အော့စ်ဘတ်
၁၃-၁၂-၁၄	အော့စ်ဘတ် ၀ - ၄ ဘိုင်ယန်မြူးနစ်
၅-၄-၁၄	အော့စ်ဘတ် ၁ - ၀ ဘိုင်ယန်မြူးနစ်

ဘိုင်ယန်မြူးနစ်၏နောက်ဆုံး၃ပွဲရလဒ်များ

၂၃-၅-၁၅	ဘိုင်ယန်မြူးနစ် ၂ - ၀ မိန့်ဇ်
၁၆-၅-၁၅	ဖရိုင်ဘတ် ၂ - ၁ ဘိုင်ယန်မြူးနစ်
၁၃-၅-၁၅	ဘိုင်ယန်မြူးနစ် ၃ - ၂ ဘာစီလိုနာ

အော့စ်ဘတ်၏နောက်ဆုံး၃ပွဲရလဒ်များ

၁၁-၇-၁၅	ဒီဂျန်စတတ် - အော့စ်ဘတ်
၂၃-၅-၁၅	ဂလက်ဘတ် ၁ - ၃ အော့စ်ဘတ်
၁၆-၅-၁၅	အော့စ်ဘတ် ၁ - ၂ ဟန်နိုဗာ

ဘိုင်ယန်မြူးနစ်ဟာ ဒီပြိုင်ပွဲကို အာရုံစိုက်ကစားလေ့ရှိပြီး အဓိက,ကစားသမားတွေကိုလည်း ထုတ်သုံးလေ့ရှိတာကြောင့် အော့စ်ဘတ်ကို ပွဲချိန်ပြည့်တိုက်စစ်ဆင်နိုင်မှာသေချာပါတယ်။ မိနစ်၆၀သာကစားမှာဖြစ်ပေမယ့် အဲဒီမိနစ်၆၀အတွင်းမှာ ဘိုင်ယန်တို့ ၂ဂိုးတော့ သွင်းနိုင်ပါလိမ့်မယ်။

၂၀၁၅ ဘာကလေအာရှဖလားပြိုင်ပွဲ

အဲဗာတန် - စတုတ်စီးတီး

နောက်ဆုံး၃ကြိမ်တွေ့ဆုံမှုရလဒ်များ

၅-၃-၁၅	စတုတ်စီးတီး ၂ - ၀ အဲဗာတန်
၂၆-၁၂-၁၄	အဲဗာတန် ၀ - ၁ စတုတ်စီးတီး
၁-၁၁-၁၄	စတုတ်စီးတီး ၁ - ၁ အဲဗာတန်

အဲဗာတန်၏နောက်ဆုံး၃ပွဲရလဒ်များ

၁၁-၇-၁၅	ဆွင်ဒန်တောင်း - အဲဗာတန်
၂၄-၅-၁၅	အဲဗာတန် ၀ - ၁ စပါး
၁၆-၅-၁၅	ဝက်စ်ဟမ်း ၁ - ၂ အဲဗာတန်

စတုတ်စီးတီး၏နောက်ဆုံး၃ပွဲရလဒ်များ

၂၄-၅-၁၅	စတုတ်စီးတီး ၆ - ၁ လီဗာပူး
၁၆-၅-၁၅	ဘန်လေ ၀ - ၀ စတုတ်စီးတီး
၉-၅-၁၅	စတုတ်စီးတီး ၃ - ၀ စပါး

လူအင်အားဖြည့်တင်းမှုအားကောင်းနေတဲ့ အဲဗာတန်နဲ့ ပရီးမီးယားလိဂ်နောက်ဆုံးပွဲတုန်းက လီဗာပူးကို ဂိုးပြတ်နိုင်ခဲ့တဲ့ စတုတ်စီးတီးတို့ရဲ့ပွဲက ကြည့်ကောင်းဖို့ရှိပါတယ်။ သွင်းဂိုးများဖို့ရှိပြီး အနိုင်ရမယ့်ဘက်မှာ အဲဗာတန်ပဲရှိနေမှာပါ။

စင်ကာပူ XI - အာဆင်နယ်

အာဆင်နယ်၏နောက်ဆုံး၃ပွဲရလဒ်များ

၃၀-၅-၁၅	အာဆင်နယ် ၄ - ၀ ဗီလာ
၂၄-၅-၁၅	အာဆင်နယ် ၄ - ၁ ဝက်စ်ဘရွန်း
၂၀-၅-၁၅	အာဆင်နယ် ၀ - ၀ ဆန်ဒါလန်း

ခြေစွမ်းပိုင်းအရ အာဆင်နယ်အပြတ်အသတ်သာနေပေမယ့် အိမ်ရှင်အသင်းကို မျက်နှာပျက်အောင် အာဆင်နယ်လုပ်မယ်မထင်ပါဘူး။ လူငယ်အများစုကိုနေရာပေးဖို့ရှိနေတဲ့ အာဆင်နယ်တို့ ကြည့်ကောင်းအောင် ၂ဂိုးပြတ်လောက်နဲ့ပဲ အနိုင်ယူမှာပါ။

၂၀၁၅ နိုင်ငံတကာချန်ပီယံများဖလားပြိုင်ပွဲ

ဂလက်ဆီ - ကလပ်အမေရိက

ဂလက်ဆီ၏နောက်ဆုံး၃ပွဲရလဒ်များ

၅-၇-၁၅	ဂလက်ဆီ ၄ - ၀ တိုရွန်တို
၂-၇-၁၅	ဆန်ဂျို့စ် ၀ - ၁ ဂလက်ဆီ
၂၈-၆-၁၅	ဆန်ဂျို့စ် ၃ - ၁ ဂလက်ဆီ

ကလပ်အမေရိက၏နောက်ဆုံး၃ပွဲရလဒ်များ

၁၇-၅-၁၅	ကလပ်အမေရိက ၃ - ၄ ပါချူကာ
၁၄-၅-၁၅	ပါချူကာ ၃ - ၂ ကလပ်အမေရိက
၁၀-၅-၁၅	အက်တ်လက်စ် ၁ - ၂ ကလပ်အမေရိက

မက္ကဆီကိုအသင်းဖြစ်တဲ့ ကလပ်အမေရိကအနေနဲ့ မေဂျာလိဂ်အင်အားကြီးဂလက်ဆီအသင်းကို ယှဉ်နိုင်ဖို့မရှိပါဘူး။ အဓိက,ကစားသမားအစုံအလင်နဲ့ ပွဲထွက်ကစားမယ့် ဂလက်ဆီပဲ အနိုင်ရလဒ်ကိုရယူသွားပြီး အဖွင့်လှသွားဖို့ရှိပါတယ်။

ဆန်ဂျို့စ် - ကလပ်အမေရိက

ဆန်ဂျို့စ်၏နောက်ဆုံး၃ပွဲရလဒ်များ

၁၁-၇-၁၅	ဆန်ဂျို့စ် - ဟူစတန်ဒိုင်နမို
၆-၇-၁၅	ပေါ့တ်လန်း ၁ - ၀ ဆန်ဂျို့စ်
၂-၇-၁၅	ဆန်ဂျို့စ် ၀ - ၁ ဂလက်ဆီ

ကလပ်အမေရိက၏နောက်ဆုံး၃ပွဲရလဒ်များ

၁၂-၇-၁၅	ဂလက်ဆီ - ကလပ်အမေရိက
၁၇-၅-၁၅	ကလပ်အမေရိက ၃ - ၄ ပါချူကာ
၁၄-၅-၁၅	ပါချူကာ ၃ - ၂ ကလပ်အမေရိက

ဂလက်ဆီလိုအသင်းကိုတောင် သူတင်ကိုယ်တင်ကစားနိုင်ခဲ့တဲ့ ဆန်ဂျို့စ်ရဲ့ အသင်းလိုက်ကစားဟန်က ကလပ်အမေရိကကို ဒိအားများစေမှာသေချာပါတယ်။ ကလပ်အမေရိက,က ခံစစ်ပိုင်းအားနည်းတာကြောင့် ဆန်ဂျို့စ်ပဲ အနိုင်ရလဒ်ရမှာပါ။

၂၀၁၅ Valais Cup ပြိုင်ပွဲ

ပီအက်စ်ဗွီ - ဘေဆဲလ်

ပီအက်စ်ဗွီ၏နောက်ဆုံး၃ပွဲရလဒ်များ

၅-၇-၁၅	DOSKO ၀ - ၆ ပီအက်စ်ဗွီ
၁၇-၅-၁၅	ဒန်ဟတ် ၂ - ၃ ပီအက်စ်ဗွီ
၁၀-၅-၁၅	ပီအက်စ်ဗွီ ၂ - ၀ ဟာရက်လက်စ်

ဘေဆဲလ်၏နောက်ဆုံး၃ပွဲရလဒ်များ

၉-၇-၁၅	ဘေဆဲလ် - ရှက်တာဒိုနက်
၃-၇-၁၅	ဘေဆဲလ် ၁ - ၂ ၁၈၆၀မြူးနစ်
၇-၆-၁၅	ဘေဆဲလ် ၀ - ၃ ဆီယွန်

ဆွစ်ဇာလန်မှာ ယှဉ်ပြိုင်ကစားမယ့် ပွဲစဉ်ဖြစ်လို့ ဘေဆဲလ်အတွက် အားသာမှုအပြည့်ရှိပါတယ်။ ပီအက်စ်ဗွီခြေစွမ်းကောင်းပေမယ့် ဘေဆဲလ်ပဲနိုင်ပွဲရသွားဖို့များတယ်။

ဆီယွန် - လိုင်ယွန်

ဆီယွန်၏နောက်ဆုံး၃ပွဲရလဒ်များ

၇-၇-၁၅	ဆီယွန် - ရှက်တာဒိုနက်
၄-၇-၁၅	လူဆန်နီ ၃ - ၂ ဆီယွန်
၂၇-၆-၁၅	ဆီယွန် ၄ - ၁ ဟာတလီယာ

လိုင်ယွန်၏နောက်ဆုံး၃ပွဲရလဒ်များ

၂၄-၅-၁၅	ရန်းနက်စ် ၀ - ၁ လိုင်ယွန်
၁၇-၅-၁၅	လိုင်ယွန် ၁ - ၁ ဘော်ဒိုး
၉-၅-၁၅	ကာအန် ၃ - ၀ လိုင်ယွန်

ဒီပွဲစဉ်ကို ဆွစ်ဇာလန်မြေပေါ်မှာ ယှဉ်ပြိုင်ကစားမှာဖြစ်လို့ လိုင်ယွန်ရုန်းကန်ရနိုင်ပါတယ်။ သွင်းဂိုးအများနဲ့ သရေရလဒ်ထွက်ပေါ်နိုင်တဲ့ပွဲပါ။

ပီအက်စ်ဗွီ - လိုင်ယွန်

ပီအက်စ်ဗွီ၏နောက်ဆုံး၃ပွဲရလဒ်များ

၁၁-၇-၁၅	ပီအက်စ်ဗွီ - ဘေဆဲလ်
၅-၇-၁၅	DOSKO ၀ - ၆ ပီအက်စ်ဗွီ
၁၇-၅-၁၅	ဒန်ဟတ် ၂ - ၃ ပီအက်စ်ဗွီ

လိုင်ယွန်၏နောက်ဆုံး၃ပွဲရလဒ်များ

၁၁-၇-၁၅	ဆီယွန် - လိုင်ယွန်
၂၄-၅-၁၅	ရန်းနက်စ် ၀ - ၁ လိုင်ယွန်
၁၇-၅-၁၅	လိုင်ယွန် ၁ - ၁ ဘော်ဒိုး

ဒီပွဲစဉ်ကို ပြင်သစ်နိုင်ငံမှာ ကစားမှာဖြစ်လို့ လိုင်ယွန်အတွက် အမှတ်ရရမယ့်ပွဲလို့ ဆိုရမှာပါ။ ချန်ပီယံဖြစ်ဖို့ကြိုးစားမယ့် လိုင်ယွန်တို့ ၃မှတ်ရမှာသေချာတယ်။

၂၀၁၅ နိုင်ငံတကာချန်ပီယံများဖလားပြိုင်ပွဲ

ရာသီကြိုကာလဆိုရင် အမြဲတမ်းကျင်းပပြုလုပ်လေ့ရှိတဲ့ နိုင်ငံတကာချန်ပီယံများဖလားပြိုင်ပွဲကို ဒီနှစ်မှာလည်း ဇူလိုင်လ ၁၁ရက်နေ့ကနေစတင်ပြီး ကျင်းပပြုလုပ်တော့မှာဖြစ်ပါတယ်။ ဒီနှစ်မှာ ပါဝင်ယှဉ်ပြိုင်မယ့် အသင်းအရေအတွက်များပြားခဲ့ပြီး ပြိုင်ပွဲကိုလည်း နိုင်ငံ ၅နိုင်ငံမှာ ကျင်းပပြုလုပ်မှာပဲဖြစ်ပါတယ်။

ဒီနှစ်မှာ ပြိုင်ပွဲဝင်အသင်းတွေအဖြစ် အင်္ဂလန်က မန်စီးတီး၊ ချဲလ်ဆီးနဲ့ မန်ယူတို့ပါဝင်မှာဖြစ်ပြီး အီတလီက ရိုးမား၊ အင်တာမီလန်၊ အေစီမီလန်နဲ့ ဖီအိုရင်တီးနားတို့ ယှဉ်ပြိုင်ကစားမှာဖြစ်ပါတယ်။ စပိန်ကတော့ အင်အားကြီးနှစ်သင်းဖြစ်တဲ့ ရီးရဲလ်နဲ့ ဘာစီလိုနာတို့ပါဝင်ယှဉ်ပြိုင်မှာဖြစ်ပြီး ပြင်သစ်ကတော့ လီဂူး-၁ချန်ပီယံပီအက်စ်ဂျီအသင်း ပါဝင်ယှဉ်ပြိုင်ဖို့ရှိနေပါတယ်။ အခု၂၀၁၅ပြိုင်ပွဲကို ၃ပိုင်းခွဲခြားထားပြီး ဩစတြေးလျ၊ တရုတ်၊ မြောက်အမေရိက+ဥရောပဆိုပြီး ခွဲခြားထားတာဖြစ်ပါတယ်။ ဩစတြေးလျပြိုင်ပွဲမှာတော့ မန်စီးတီး၊ ရိုးမားနဲ့ ရီးရဲလ်တို့ ပါဝင်ယှဉ်ပြိုင်မှာဖြစ်ပြီး တရုတ်ပြိုင်ပွဲမှာတော့ အင်တာမီလန်၊ အေစီမီလန်နဲ့ ရီးရဲလ်တို့ပါဝင်ယှဉ်ပြိုင်ကြမှာပါ။ မြောက်အမေရိက+ဥရောပပြိုင်ပွဲမှာတော့ ချဲလ်ဆီး၊ မန်ယူ၊ ပီအက်စ်ဂျီ၊ ဖီအိုရင်တီးနား၊ ကလပ်အမေရိက၊ ဘင်ဖီကာ၊ ဘာစီလိုနာ၊ ဂလက်ဆီ၊ နယူးယောက်ခ်ရက်ဘူးလ်နဲ့ ဆန်ဂျို့စ်တို့ ပါဝင်ယှဉ်ပြိုင်ကြမှာပါ။ ဩစတြေးလျပြိုင်ပွဲကို ဇူလိုင်လ၁၈ရက်နေ့ကနေ ၂၄ရက်နေ့အထိ ကျင်းပမှာဖြစ်ပြီး ပွဲစဉ်၃ပွဲပါဝင်မှာဖြစ်ပါတယ်။ တရုတ်ပြိုင်ပွဲကိုလည်း ဇူလိုင်လ၂၅ရက်နေ့က ၃၀ရက်နေ့အထိ ကျင်းပမှာဖြစ်ပြီး ပွဲစဉ်၃ပွဲပါဝင်မှာပါ။ မြောက်အမေရိက+ဥရောပပြိုင်ပွဲမှာတော့ အသင်း၁၀သင်းပါဝင်ယှဉ်ပြိုင်ကြမှာဖြစ်ပြီး ပွဲစဉ်ပေါင်း၁၃ပွဲပါဝင်ပါတယ်။ မြောက်အမေရိက+ဥရောပပြိုင်ပွဲကို ဇူလိုင်လ၁၁ရက်နေ့ကနေ ဩဂုတ်လ ၅ရက်နေ့အထိ ယှဉ်ပြိုင်ကစားမှာဖြစ်လို့ ပြိုင်ပွဲလမ်းကြောင်းရှည်တယ်လို့ဆိုရမှာပါ။

ပါဝင်ယှဉ်ပြိုင်မည့်အသင်းများ

- မန်စီးတီး(အင်္ဂလန်)
- ရိုးမား(အီတလီ)
- ရီးရဲလ်(စပိန်)
- အင်တာမီလန်(အီတလီ)
- အေစီမီလန်(အီတလီ)
- ချဲလ်ဆီး(အင်္ဂလန်)
- မန်ယူ(အင်္ဂလန်)
- ပီအက်စ်ဂျီ(ပြင်သစ်)
- ဖီအိုရင်တီးနား(အီတလီ)
- အမေရိက(မက္ကဆီကို)
- ဘင်ဖီကာ(ပေါ်တူဂီ)
- ဘာစီလိုနာ(စပိန်)
- ဂလက်ဆီ(အမေရိကန်)
- ရက်ဘူးလ်(အမေရိကန်)
- ဆန်ဂျို့စ်(အမေရိကန်)

၂၀၁၅ ဘာကလေအာရှဖလားပြိုင်ပွဲ

၂နှစ်ခြားတစ်ခါကျင်းပပြုလုပ်လေ့ရှိတဲ့ ဘာကလေအာရှဖလားပြိုင်ပွဲကိုလည်း ဒီနှစ်မှာ ဇူလိုင်လ၁၅ရက်နေ့ကနေစတင်ပြီး ကျင်းပပြုလုပ်တော့မှာဖြစ်ပါတယ်။ ၂၀၀၃ခုနှစ်တုန်းက မလေးရှား၊ ၂၀၀၅ခုနှစ်တုန်းက ထိုင်း၊ ၂၀၀၇ခုနှစ်တုန်းက ဟောင်ကောင်၊ ၂၀၀၉ခုနှစ်တုန်းက တရုတ်၊ ၂၀၁၁ခုနှစ်နဲ့ ၂၀၁၃ခုနှစ်တုန်းက ဟောင်ကောင်တို့မှာ အသီးသီးကျင်းပပြုလုပ်ခဲ့တဲ့ ဘာကလေအာရှဖလားပြိုင်ပွဲဟာ အခု၂၀၁၅ခုနှစ်မှာ ဂျကြိဳမ် (?) ပြောင်းလဲကျင်းပမှာဖြစ်ပြီး ဒီနှစ်ပြိုင်ပွဲကိုတော့ စင်ကာပူက အိမ်ရှင်အဖြစ် လက်ခံကျင်းပပြုလုပ်မှာပါ။ ချဲလ်ဆီး၊ ဘော်လ်တန်၊ ပို့စ်မောက်၊ စပါး၊ ချဲလ်ဆီး၊ မန်စီးတီးတို့ ပြိုင်ပွဲအလိုက် ဖိုလ်စွဲထားခဲ့ပြီး ဒီနှစ်ပြိုင်ပွဲမှာတော့ အဲဗာတန်၊ စပါး၊ အာဆင်နယ်နဲ့ စင်ကာပူXIအသင်းတို့ပါဝင်ယှဉ်ပြိုင်မှာပါ။ အသင်း၄သင်းသာ ပါဝင်ယှဉ်ပြိုင်မှာဖြစ်လို့ ဆီမီးအဆင့်ကနေ ယှဉ်ပြိုင်ကစားရမှာဖြစ်ပြီး အနိုင်ရတဲ့အသင်းက ဖိုလ်လုပွဲကို တက်လှမ်းနိုင်မှာဖြစ်ပါတယ်။ ဒီပြိုင်ပွဲမှာ ထူးခြားတာကတော့ အိမ်ရှင်နိုင်ငံအသင်းတွေ ဖိုလ်စွဲဖူးခြင်းမရှိတာဖြစ်ပြီး ဒီနှစ်မှာလည်း စင်ကာပူXIအသင်းဟာ ဆီမီးမှာ အာဆင်နယ်နဲ့ ရင်ဆိုင်ရမှာဖြစ်လို့ ပရီးမီးယားလိဂ်အသင်းတွေပဲ ဖိုလ်စွဲဦးမှာပါ။

ဆီမီးဖိုင်နယ်

၁၅-၇-၁၅	အဲဗာတန် - စတုတ်စီးတီး
၁၅-၇-၁၅	စင်ကာပူ XI - အာဆင်နယ်

တတိယနေရာလုပွဲ

၁၈-၇-၁၅	ဆီမီး(၁)ရှုံး - ဆီမီး(၂)ရှုံး

ဖိုလ်လုပွဲ

၁၈-၇-၁၅	ဆီမီး(၁)နိုင် - ဆီမီး(၂)နိုင်

၂၀၁၅ တယ်လီကွန်ဖလားပြိုင်ပွဲ

၂၀၀၉ခုနှစ်ကနေစတင်ပြီး ကျင်းပပြုလုပ်ခဲ့တဲ့ တယ်လီကွန်ဖလားပြိုင်ပွဲကို ဒီနှစ်မှာလည်း ဇူလိုင်လ၁၂ရက်နေ့မှာ ကျင်းပပြုလုပ်မှာဖြစ်ပါတယ်။ ၂၀၀၉ပြိုင်ပွဲတုန်းက T-Home၊ ၂၀၁၀၊ ၂၀၁၁၊ ၂၀၁၂ပြိုင်ပွဲတွေတုန်းက လီဂါတိုတယ်အမည်နဲ့ ကျင်းပပြုလုပ်ခဲ့တဲ့ ဒီပြိုင်ပွဲဟာ ၂၀၁၃ကနေစတင်ပြီး တယ်လီကွန်အမည်နဲ့ ကျင်းပပြုလုပ်ခဲ့တာဖြစ်ပါတယ်။ ၂၀၀၉ပြိုင်ပွဲတုန်းက ဟမ်းဘတ်၊ ၂၀၁၀ပြိုင်ပွဲတုန်းက ရော်ကေး၊ ၂၀၁၁ပြိုင်ပွဲတုန်းက ဒေါ့မန်၊ ၂၀၁၂ပြိုင်ပွဲတုန်းက ဝါဒါဘရီမင်၊ ၂၀၁၃နဲ့ ၂၀၁၄ပြိုင်ပွဲတွေတုန်းက ဘိုင်ယန်မြူးနစ်ဖိုလ်စွဲခဲ့ပြီး ဒီနှစ်ပြိုင်ပွဲမှာတော့ လက်ရှိချန်ပီယံဘိုင်ယန်မြူးနစ်နဲ့အတူ ဘွန်ဒက်စ်လီဂါအသင်းတွေဖြစ်တဲ့ ဂလက်ဘတ်၊ အော့စ်ဘတ်နဲ့ ဟမ်းဘတ်တို့ ပါဝင်ယှဉ်ပြိုင်ကြမှာဖြစ်ပါတယ်။ ဒီပြိုင်ပွဲကို အိမ်ရှင်အဖြစ် လက်ခံကျင်းပပြုလုပ်မှာကတော့ ဂလက်ဘတ်ဖြစ်ပြီး ဒီပြိုင်ပွဲရဲ့ထူးခြားချက်က ပွဲချိန်ကို မိနစ်၆၀ပဲ သတ်မှတ်ထားတာဖြစ်ပါတယ်။

ဆီမီးဖိုင်နယ်

၁၂-၇-၁၅	ဂလက်ဘတ် - ဟမ်းဘတ်
၁၂-၇-၁၅	ဘိုင်ယန်မြူးနစ် - အော့စ်ဘတ်

တတိယနေရာလုပွဲ

၁၂-၇-၁၅	ဆီမီး(၁)ရှုံး - ဆီမီး(၂)ရှုံး

ဖိုလ်လုပွဲ

၁၂-၇-၁၅	ဆီမီး(၁)နိုင် - ဆီမီး(၂)နိုင်

ပရီးမီးယားလိဂ်အသင်းများရဲ့ မိုင်တောင်ချီခရီး

ကိုမျိုး(Magic Land)

ဇူလိုင်လထဲကို အတော်လေးချဉ်းနင်းဝင်ရောက်လာခဲ့ပြီဖြစ်လို့ ကလပ်အသင်းတွေရဲ့ ရာသီကြိုပွဲစဉ်တွေကလည်း အတော်လေးများပြားလာခဲ့ပါပြီ။ ဥရောပထိပ်တန်းလိဂ်ကအသင်းတွေဟာ အခုလိုမျိုး ဇူလိုင်လရောက်ပြီဆိုရင် သူတို့အသင်းရဲ့ပုံရိပ်ကို မြှင့်တင်ဖို့အတွက် ကမ္ဘာပတ်ကာ ခြေစမ်းပွဲတွေ ယှဉ်ပြိုင်ကစားလေ့ရှိပါတယ်။ ဒါဟာ သူတို့ရဲ့ဈေးကွက်ချဲ့ထွင်မှုနဲ့အသင်းပုံရိပ်မြှင့်တင်မှုတွေလို့ဆိုရင်လည်းမမှားပါဘူး။ ဥရောပထိပ်တန်းအသင်းတွေဟာ ဈေးကွက်အနိုင်အမာရှိတဲ့အာရှရောက်ကိုခြေဦးလှည့်တာများပြီး မြောက်အမေရိကကိုလည်း ဈေးကွက်ချဲ့ထွင်လေ့ရှိတာကြောင့် သူတို့တွေရဲ့ ရာသီကြိုခြေစမ်းပွဲတွေကို အာရှနဲ့မြောက်အမေရိကမှာ အများဆုံးမြင်တွေ့ရလေ့ရှိပါတယ်။

ပရီးမီးယားလိဂ်အသင်းတွေဆိုရင် နှစ်စဉ်နှစ်တိုင်းလိုလို အာရှနဲ့ မြောက်အမေရိကကိုဦးတည်ပြီး သွားရောက်လေ့ရှိပြီး ဒီနှစ်မှာလည်း အမေရိကန်နဲ့ အရှေ့တောင်အာရှနိုင်ငံတွေကို သွားရောက်မှုများပြားတာတွေ့ရပါတယ်။ ရာသီကြိုကာလဟာ ပြင်ဆင်မှုအတွက် အကြိုးဝင်သလို တစ်ဖက်မှာလည်း ဈေးကွက်ချဲ့ထွင်ရာ၊ ပုံရိပ်မြှင့်တင်ရာရောက်တာကြောင့် ဥရောပအသင်းတွေအတွက် များစွာအကျိုးရှိတယ်လို့ ဆိုရမှာပါပဲ။ တချို့ပရီးမီးယားလိဂ်အသင်းတွေကတော့ နိုင်ငံများစွာကို ခရီးထွက်မှာဖြစ်ပေမယ့် နိုင်ငံတိုင်းမှာတော့ ခြေစမ်းပွဲကစားမှာမဟုတ်ပါဘူး။

ဝက်စ်ဟမ်း

ပရီးမီးယားလိဂ် အသင်း၂၀ထဲမှာ ရာသီကြိုခရီးထွက်ခွာမှုကို အနည်းအကျဉ်းနဲ့ အဖြစ်သဘောသာစီစဉ်ထားတာကတော့ ဝက်စ်ဟမ်းအသင်းပဲဖြစ်ပါတယ်။ ဝက်စ်ဟမ်းဟာ လက်ရှိအချိန်မှာ ယူရိုပါလိဂ်ခြေစစ်ပွဲ ယှဉ်ပြိုင်ကစားနေရတာကြောင့် ရာသီကြိုခြေစမ်းပွဲစဉ်တွေကို များများစားစား စီစဉ်ထားခြင်းမရှိဘဲ အင်္ဂလန်နိုင်ငံအတွင်းမှာပဲ ခြေစမ်းပွဲတွေ ကစားမှာဖြစ်ပါတယ်။ ဝက်စ်ဟမ်းဟာ ကိုလ်ချက်စတာ၊ ချာလ်တန်၊ နော်ဝစ်ချ်တို့လို အင်္ဂလန်ပြည်တွင်းမှာသာ လှည့်လည်ယှဉ်ပြိုင်ကစားမှာဖြစ်လို့ သူတို့ရဲ့ခရီးအကွာအဝေးက မိုင် ၃၀၀တောင် မပြည့်ပါဘူး။ ယူရိုပါလိဂ်ခြေစစ်ပွဲကစားဖို့ အန်ဒိုရာကို သွားရောက်ခဲ့တာထည့်မတွက်ရင် ဝက်စ်ဟမ်းရဲ့ခရီးစဉ်မိုင်နှုန်းက ၂၈၄မိုင်သာရှိပြီး ပရီးမီးယားလိဂ်အသင်းတွေထဲမှာ အနည်းဆုံးပါပဲ။

နော်ဝစ်ချ်

နော်ဝစ်ချ်ဟာလည်း ဝက်စ်ဟမ်းလိုပဲ အင်္ဂလန်ပြည်တွင်းမှာသာ ခြေစမ်းပွဲတွေယှဉ်ပြိုင်ကစားမှာဖြစ်ပြီး သူတို့ရဲ့ခရီးစဉ်မိုင်နှုန်းကလည်း ပရီးမီးယားလိဂ်အသင်းတွေထဲမှာ ဒုတိယအနည်းဆုံးအဖြစ် ၃၅၇မိုင်သာရှိနေပါတယ်။

လက်စတာ

ဒီနှစ်ပရီးမီးယားလိဂ်အသင်း၂၀ထဲမှာ ရာသီကြိုခြေစမ်းပွဲအတွက် ခရီးထွက်ခွာမှုကို မိုင်နှုန်းအနည်းဆုံးသာ သွားရောက်မယ့် အသင်း၃သင်းရှိပြီး ဒီ၃သင်းကတော့ ဝက်စ်ဟမ်း၊ နော်ဝစ်ချ်နဲ့ လက်စတာတို့ပါပဲ။ ၃သင်းစလုံးဟာ အင်္ဂလန်ပြည်တွင်းမှာသာ ခြေစမ်းပွဲတွေကစားမှာဖြစ်လို့ သူတို့ရဲ့ခရီးစဉ်တွေဟာ လေယာဉ်နဲ့တောင်သွားစရာမလိုဘဲ ကားနဲ့သွားလို့ရပါတယ်။ လက်စတာဆိုရင် ခရီးစဉ်မိုင် ၄၃၄မိုင်သာ ခရီးထွက်ခွာမှာပါ။

ဝက်ဖို့ဒ်

တန်းတက်ဝက်ဖို့ဒ်အသင်းကတော့ ပြည်တွင်းမှာ ခြေစမ်းပွဲကစားမှာဖြစ်သလို ဂျာမနီကိုလည်း ခရီးထွက်ခွာဖို့ရှိနေပါတယ်။ ဝက်ဖို့ဒ်ဟာ ခရီးစဉ်မိုင်ပေါင်း ၁,၄၃၅မိုင် သွားရောက်ဖို့စီစဉ်ထားတာလည်း တွေ့ရပါတယ်။

ဆောက်သမ်တန်

ဆောက်သမ်တန်ကတော့ ဥရောပနိုင်ငံတွေဆီကို ခြေဦးလှည့်ဖို့ စီစဉ်ထားပြီး ဩစတြီးယား၊ နယ်သာလန်နိုင်ငံတွေကို ခရီးထွက်ခွာပြီး ခြေစမ်းပွဲယှဉ်ပြိုင်ကစားမှာဖြစ်ပါတယ်။ ဆောက်သမ်တန်ဟာ နယ်သာလန်ကနေပြန်လာပြီးရင် ယူရိုပါလိဂ်ခြေစစ်ပွဲ ယှဉ်ပြိုင်ကစားရမှာဖြစ်ပြီး သူတို့ရဲ့ခြေစမ်းပွဲခရီးစဉ်မိုင်နှုန်းကတော့ ၁,၆၂၆မိုင်ရှိပါတယ်။

ဆွမ်ဆီး

ဝေးလ်ကလပ် ဆွမ်ဆီးကတော့ အင်္ဂလန်မှာ ခြေစမ်းပွဲ ကစားမှာဖြစ်သလို ဒါပြီးရင်လည်း မြူးနစ်မြို့ကိုသွားရောက်ပြီး ဂျာမန်ကလပ်တွေနဲ့ ခြေစမ်းပွဲ ကစားဖို့ရှိပါတယ်။ ဆွမ်ဆီးဟာဒီ နှစ်မှာ ခရီးမိုင်ပေါင်း ၁,၆၃၈ မိုင် သွားရောက်မှာပါ။

အက်စ်တွန်ဗီလာ

အက်စ်တွန်ဗီလာကတော့ ခြေစမ်းပွဲခရီးစဉ်အဖြစ် ပထမဆုံးပေါ်တူဂီကို ထွက်ခွာဖို့ရှိနေပါတယ်။ ဗီလာဟာ ပေါ်တူဂီမှာ ဘရာဂါနဲ့ခြေစမ်းပွဲယှဉ်ပြိုင်ကစားမှာဖြစ်ပြီး အဲဒီနောက် အင်္ဂလန်ကိုပြန်လာပြီး ဆွင်ဒန်၊ ဝယ်ဆဲလ်မြို့တွေဆီ သွားရောက်မှာဖြစ်လို့ ခရီးမိုင်ပေါင်းက ၂၅၈၄မိုင်ရှိနေမှာပါ။

မန်ယူ

နာမည်ကြီးမန်ယူအသင်းကတော့ ပြီးခဲ့တဲ့ရာသီတုန်းကလိုပဲ မြောက်အမေရိကကို ခြေဆန့်ဦးမှာဖြစ်ပါတယ်။ မန်ယူဟာ အမေရိကန်ခရီးစဉ်မှာ နိုင်ငံတကာချန်ပီယံများဖလားပြိုင်ပွဲ ဝင်ရောက်ယှဉ်ပြိုင်ကစားမှာဖြစ်ပြီး သူတို့ရဲ့ခရီးစဉ်မိုင်နှုန်းကတော့ ၇,၈၆၃မိုင်ရှိပါတယ်။

ဘုန်းမောက်

တန်းတက်ဘုန်းမောက်အသင်းကတော့ မန်ယူထက်ပိုပြီး ခရီးစဉ်မိုင်နှုန်း များပြားစွာထွက်ခွာမှာဖြစ်ပြီး ပထမဆုံးအမေရိကန်ကို သွားရောက်မှာပါ။ အဲဒီနောက် ပြင်သစ်ကို ထွက်ခွာမှာဖြစ်ပြီး ပြင်သစ်ကနေ ဝေးလ်ကို သွားရောက်မှာပါ။ နောက်ဆုံးမှာတော့ ဘုန်းမောက်ရဲ့ခရီးစဉ်ဟာ ဂျာမနီမှာအဆုံးသတ်မှာဖြစ်ပြီး သူတို့ရဲ့ခရီးစဉ်စုစုပေါင်းမိုင်နှုန်းက ၈,၁၁၉မိုင်ရှိနေပါတယ်။

ဝက်စ်ဘရွန်း

ဝက်စ်ဘရွန်းအသင်းကတော့ ပထမဆုံးခရီးစဉ်အဖြစ် ဩစတြီးယားနိုင်ငံကို သွားရောက်မှာဖြစ်ပြီး အဲဒီနောက် အမေရိကန်ကို ဆက်လက်ထွက်ခွာမှာပါ။ အမေရိကန်ပြီးရင်တော့ ဗြိတိန်ကို ပြန်လာပြီး ခြေစမ်းပွဲတွေ ကစားမှာဖြစ်လို့ ခရီးစဉ်မိုင်က ၉,၅၆၃မိုင်ရှိပါတယ်။

> ပရီးမီးယားလိဂ်အသင်းတွေဆိုရင် နှစ်စဉ်နှစ်တိုင်းလိုလို အာရှနဲ့ မြောက်အမေရိကကိုဦးတည်ပြီး သွားရောက်လေ့ရှိပြီး ဒီနှစ်မှာလည်း အမေရိကန်နဲ့ အရှေ့တောင်အာရှနိုင်ငံတွေကို သွားရောက်မှုများပြားတာ . . .

နယူးကာဆယ်

နယူးကာဆယ်ဟာဆိုရင်လည်း ပထမဆုံးဗြိတိန်မှာ ခြေစမ်းပွဲတွေ ကစားမှာဖြစ်ပြီး အဲဒီနောက်မှာတော့ အမေရိကန်နိုင်ငံကို သွားရောက်မှာဖြစ်လို့ သူတို့ရဲ့ ခရီးစဉ်အကွာအဝေးက ၁၀,၈၁၁ မိုင်ရှိနေမှာဖြစ်ပါတယ်။

ဆန်းဒါးလန်း

ဆန်းဒါးလန်းဟာလည်း ပထမဆုံးဗြိတိန်မှာ ခရီးစဉ်စတင်မှာဖြစ်ပြီး အဲဒီနောက် အမေရိကန်နဲ့ ကနေဒါနိုင်ငံတွေကို ထွက်ခွာမှာဖြစ်ပါတယ်။ အဲဒါပြီးရင်တော့ ဗြိတိန်က ဒွန်ကက်စတာမှာ ခြေစမ်းပွဲထပ်ကစားဦးမှာဖြစ်လို့ သူတို့ရဲ့ခရီးစဉ်မိုင်က ၁၁,၂၈၄ မိုင်ရှိနေမှာပါ။

ခရစ္စတယ်ပဲလေ့စ်

ပရီးမီးယားလိဂ်အသင်းတွေထဲမှာ ထူးထူးခြားခြားအဖြစ် ခရစ္စတယ်ပဲလေ့စ်အသင်းဟာ အာဖရိကကို ခရီးသွားရောက်ဖို့ရှိနေပါတယ်။ ပဲလေ့စ်ဟာ ကိပ်တောင်းဖိတ်ခေါ်ဖလားပြိုင်ပွဲအဖြစ် တောင်အာဖရိကမှာ ခြေစမ်းပွဲတွေကစားမှာဖြစ်ပြီး အဲဒါပြီးရင်တော့ ဗြိတိန်ကို ပြန်လာမှာဖြစ်ပေမယ့် သူတို့ရဲ့ခရီးစဉ်မိုင်နှုန်းကတော့ ၁၂,၀၁၆မိုင်အထိ ရှိနေပါလိမ့်မယ်။ ဘာပဲဖြစ်ဖြစ် ပရီးမီးယားလိဂ်အသင်း၂၀ထဲမှာ အာဖရိကကို သွားတဲ့ ပဲလေ့စ်ရဲ့ခရီးစဉ်ကတော့ အတော်လေးထူးခြားနေတယ်လို့ ဆိုရမလိုရှိပါတယ်။

အာဆင်နယ်နှင့် အဲဗာတန်

အာဆင်နယ်နဲ့ အဲဗာတန်အသင်းတွေကတော့ ဒီနှစ်မှာ မိုင်ပေါင်း ၁၀,၀၀၀ကျော် ခရီးနှင်ကြမှာဖြစ်ပေမယ့် သူတို့ရဲ့ခရီးစဉ်ကတော့ မများပြားဘဲ တစ်နေရာတည်းဖြစ်နေပါတယ်။ အာဆင်နယ်နဲ့အဲဗာတန်တို့ဟာ ၂၀၁၅ ဘာကလေးအာရှဖလားပြိုင်ပွဲကျင်းပမယ့် စင်ကာပူနိုင်ငံကို အသီးသီးခရီးထွက်ခွာကြမှာဖြစ်ပြီး အဲဒီမှာ ပွဲစဉ်၂ပွဲစီ ယှဉ်ပြိုင်ကစားကြမှာပါ။ ဒါကြောင့် အာဆင်နယ်ရဲ့ခရီးသွားအကွာအဝေးမိုင်နှုန်းက ၁၃,၄၇၆ဖြစ်ပြီး အဲဗာတန်ကတော့ ၁၃,၆၅၃မိုင်ဖြစ်ပါတယ်။

စတုတ်စီးတီး

စတုတ်စီးတီးကတော့ ပရီးမီးယားလိဂ်အသင်းတွေထဲမှာ ပဉ္စမမြောက်ခရီးအကွာအဝေးအများဆုံးအသင်းဖြစ်ပါတယ်။ စတုတ်စီးတီးဟာ ဘာကလေးအာရှဖလားပြိုင်ပွဲအတွက် စင်ကာပူကို ထွက်ခွာမှာဖြစ်သလို အဲဒီနောက် ဗြိတိန်ကိုပြန်လာမှာဖြစ်ပေမယ့် နောက်ထပ်ခရီးစဉ်အဖြစ် ဂျာမနီကို ထွက်ခွာဦးမှာဖြစ်လို့ မိုင်ပေါင်း ၁၄,၅၁၁မိုင် ခရီးနှင်ရမှာပါ။

လီဗာပူး

လီဗာပူးအသင်းကတော့ ပရီးမီးယားလိဂ်အသင်းတွေထဲမှာ စတုတ္ထမြောက် ခရီးမိုင်နှုန်းအများဆုံး အသင်းတစ်သင်းဖြစ်ပါတယ်။ လီဗာပူးဟာ ပထမဆုံး အရှေ့တောင်အာရှနိုင်ငံဖြစ်တဲ့ ထိုင်းကို ထွက်ခွာမှာဖြစ်ပြီး အဲဒီနောက် ဩစတြေးလျကို သွားရောက်မှာပါ။ ပြီးရင် မလေးရှားနဲ့ဖင်လန်ကို သွားမှာဖြစ်လို့ မိုင်ပေါင်း ၂၁,၆၉၉မိုင် ခရီးထွက်ရမှာပါ။

မန်စီးတီး၊ စပါးနဲ့ ချဲလ်ဆီး

ပရီးမီးယားလိဂ်အသင်းတွေထဲမှာ မန်စီးတီး၊ စပါးနဲ့ချဲလ်ဆီးတို့က ခရီးအကွာအဝေးအများဆုံးသွားမယ့်အသင်းတွေပါ။ မန်စီးတီးက အများဆုံးအဖြစ် မိုင်ပေါင်း ၃၉,၂၂၃ မိုင် ခရီးထွက်ခွာမှာဖြစ်ပြီး ဒုတိယအများဆုံးစပါးကတော့ ၂၈,၉၇၇မိုင် ခရီးထွက်ခွာမှာပါ။ တတိယအများဆုံးဖြစ်တဲ့ ချဲလ်ဆီးကတော့ မိုင်ပေါင်း ၂၈,၁၉၆မိုင် ခရီးထွက်ခွာမှာဖြစ်ပါတယ်။ မန်စီးတီးက ကနေဒါ၊ အမေရိကန်နဲ့ဩစတြေးလျ၊ စပါးကတော့ မလေးရှား၊ ဩစတြေးလျ၊ အမေရိကန်နဲ့ဂျာမနီ၊ ချဲလ်ဆီးက ထိုင်း၊ ဩစတြေးလျနဲ့ အမေရိကန်တို့ကို ထွက်ခွာမှာပါ။

အသင်း	မိုင်	သွားရောက်မည့်နေရာများ
WEST HAM UNITED	284	ကိုလ်ချက်စတာ၊ ချာလ်တန်၊ နော်ဝစ်ချ်
NORWICH CITY	357	ဓါလက်စ်တန်၊ ဟစ်ချင်၊ ကမ်းဘရစ်ချ်၊ လင်ကွန်းလ်
LEICESTER CITY	434	လင်ကွန်းလ်၊ မန်ဖီးလ်၊ ဘာတန်၊ ဘာမင်ဂမ်
WATFORD	1,435	ဝင်ဘယ်လ်ဒန်၊ ဘရန်းဖွတ်၊ ပက်ဒါဘွန်း
SOUTHAMPTON	1,626	ဘစ်ချောရှိုဗန်၊ ဆဲလ်ဘတ်၊ ဂရိုနင်ဂျန်၊ ကတ်ဝှစ်ခ်၊ ရော့တာဒမ်
SWANSEA CITY	1,638	ဒိုးဒင်း၊ မြူးနစ်
ASTON VILLA	2,584	အဲလ်ဘွတ်ဂျာ၊ ဆွင်ဒန်၊ ဝယ်ဆဲလ်
MANCHESTER UNITED	7,863	ဆီတဲလ်၊ ဆန်တာကလာရာ၊ ချီကာဂို
AFC BOURNEMOUTH	8,119	ဗီလာအဲလ်ဗီးယား၊ နန့်တက်စ်၊ ကာအစ်ဖ်၊ ယောဗစ်ဟီမ်း
WEST BROMWICH ALBION	9,563	ဆဲလ်ဘတ်၊ အော်လန်နီ၊ ချာလက်စ်တန်၊ ရစ်ချ်မွန်၊ ဝယ်ဆဲလ်
NEWCASTLE UNITED	10,811	ဇိတ်ရှပ်၊ ရှက်ဗီး၊ မိဂွက်း၊ ဆာကရာမန်တို၊ ပေါ့တ်လန်း၊ ယော့ခ်
SUNDERLAND	11,284	ဒါလင်တန်၊ ဆာကရာမန်တို၊ တိုရွန်တို၊ ဒွန်ကက်စတာ
CRYSTAL PALACE	12,016	ကိပ်တောင်း၊ ဖူလ်ဟမ်၊ ဒါဂန်ဟမ်
ARSENAL	13,476	ကယ်လန်း
EVERTON	13,653	ကယ်လန်း
STOKE CITY	14,511	ကယ်လန်း၊ ဝရက်စ်ဟမ်း၊ ဘရန့်ဖို့ဒ်၊ ကိုလုံး
LIVERPOOL	21,699	ဘန်ကောက်၊ ဘရစ္စဘန်း၊ အဒယ်လိုဒ်ဒ်၊ ကွာလာလမ်ပူ၊ ဟယ်ဆင်စကီး
CHELSEA	28,196	ဘန်ကောက်၊ ဆစ်ဒနီ၊ နယူးယောက်၊ ချာလော့တီ၊ ဝါရှင်တန်
TOTTENHAM HOTSPUR	28,977	ဆီလန်ဂေါ်၊ ဆစ်ဒနီ၊ ကော်ဟာဆီ၊ မြူးနစ်
MANCHESTER CITY	39,223	တိုရွန်တို၊ ဟူစတန်၊ မဲလ်ဘုန်း

ဥရောပထိပ်တန်းအသင်းကြီးများ၏ ရာသီကြိုကာလပွဲစဉ်ဇယား

အာဆင်နယ်

ကစားမည့်နေ့	ပြိုင်ပွဲ	ပြိုင်ဘက်	နေရာ
၁၅-၇-၂၀၁၅	ဘာကလေးအာရှ	စင်ကာပူXI	စင်ကာပူ
၁၈-၇-၂၀၁၅	ဘာကလေးအာရှ	အဲဗာတန်/စတုတ်	စင်ကာပူ
၂၅-၇-၂၀၁၅	အမ်မရိတ်ဖလား	လိုင်ယွန်	အင်္ဂလန်
၂၆-၇-၂၀၁၅	အမ်မရိတ်ဖလား	ဝုဖ်ဘတ်	အင်္ဂလန်
၂-၈-၂၀၁၅	ကွန်မြူနတီဒိုင်း	ချဲလ်ဆီး	အင်္ဂလန်

မန်ယူ

ကစားမည့်နေ့	ပြိုင်ပွဲ	ပြိုင်ဘက်	နေရာ
၁၈-၇-၂၀၁၅	ချန်ပီယံများဖလား	ကလပ်အမေရိက	အမေရိကန်
၂၁-၇-၂၀၁၅	ချန်ပီယံများဖလား	ဆန်ဂျို့စ်	အမေရိကန်
၂၅-၇-၂၀၁၅	ချန်ပီယံများဖလား	ဘာစီလိုနာ	အမေရိကန်
၃၀-၇-၂၀၁၅	ချန်ပီယံများဖလား	ပီအက်စ်ဂျီ	အမေရိကန်

လီဗာပူး

ကစားမည့်နေ့	ပြိုင်ပွဲ	ပြိုင်ဘက်	နေရာ
၁၄-၇-၂၀၁၅	ခြေစမ်းပွဲ	ထိုင်းလိဂ်All-Stars	ထိုင်း
၁၇-၇-၂၀၁၅	ခြေစမ်းပွဲ	ဘရစ္စဘိန်း	ဩစတြေးလျ
၂၀-၇-၂၀၁၅	ခြေစမ်းပွဲ	အဒယ်လိုဒ်ဒ်	ဩစတြေးလျ
၂၄-၇-၂၀၁၅	ခြေစမ်းပွဲ	မလေးရှားXI	မလေးရှား
၁-၈-၂၀၁၅	ခြေစမ်းပွဲ	ဟယ်ဆင်စကီး	ဖင်လန်

ချဲလ်ဆီး

ကစားမည့်နေ့	ပြိုင်ပွဲ	ပြိုင်ဘက်	နေရာ
၂၂-၇-၂၀၁၅	ချန်ပီယံများဖလား	ရက်ဘူလ်	အမေရိကန်
၂၅-၇-၂၀၁၅	ချန်ပီယံများဖလား	ပီအက်စ်ဂျီ	အမေရိကန်
၂၉-၇-၂၀၁၅	ချန်ပီယံများဖလား	ဘာစီလိုနာ	အမေရိကန်
၂-၈-၂၀၁၅	ကွန်မြူနတီဒိုင်း	အာဆင်နယ်	အင်္ဂလန်
၅-၈-၂၀၁၅	ချန်ပီယံများဖလား	ဖီအိုရင်တီးနား	အင်္ဂလန်

မန်စီးတီး

ကစားမည့်နေ့	ပြိုင်ပွဲ	ပြိုင်ဘက်	နေရာ
၁၅-၇-၂၀၁၅	ခြေစမ်းပွဲ	အဒယ်လိုဒ်ဒ်	ဩစတြေးလျ
၁၈-၇-၂၀၁၅	ခြေစမ်းပွဲ	မဲလ်ဘုန်း	ဩစတြေးလျ
၂၁-၇-၂၀၁၅	ချန်ပီယံများဖလား	ရိုးမား	ဩစတြေးလျ
၂၄-၇-၂၀၁၅	ချန်ပီယံများဖလား	ရီးရဲလ်	ဩစတြေးလျ
၂၇-၇-၂၀၁၅	ခြေစမ်းပွဲ	ဗီယက်နမ်	-

စပါး

ကစားမည့်နေ့	ပြိုင်ပွဲ	ပြိုင်ဘက်	နေရာ
၂၉-၇-၂၀၁၅	ခြေစမ်းပွဲ	မေဂျာလိဂ်All-Stars	အမေရိကန်
၄-၈-၂၀၁၅	အော်ဒီဖလား	ရီးရဲလ်	ဂျာမနီ
၅-၈-၂၀၁၅	အော်ဒီဖလား	ဘိုင်ယန်/မီလန်	ဂျာမနီ

ရီးရဲလ်မက်ဒရစ်

ကစားမည့်နေ့	ပြိုင်ပွဲ	ပြိုင်ဘက်	နေရာ
၁၈-၇-၂၀၁၅	ချန်ပီယံများဖလား	ရိုးမား	ဩစတြေးလျ
၂၄-၇-၂၀၁၅	ချန်ပီယံများဖလား	မန်စီးတီး	ဩစတြေးလျ
၂၇-၇-၂၀၁၅	ချန်ပီယံများဖလား	အင်တာမီလန်	တရုတ်
၃၀-၇-၂၀၁၅	ချန်ပီယံများဖလား	အေစီမီလန်	တရုတ်
၄-၈-၂၀၁၅	အော်ဒီဖလား	စပါး	ဂျာမနီ
၅-၈-၂၀၁၅	အော်ဒီဖလား	ဘိုင်ယန်/မီလန်	ဂျာမနီ
၉-၈-၂၀၁၅	ခြေစမ်းပွဲ	တာလီရန်ဂါ	နော်ဝေ

ဘာစီလိုနာ

ကစားမည့်နေ့	ပြိုင်ပွဲ	ပြိုင်ဘက်	နေရာ
၂၂-၇-၂၀၁၅	ချန်ပီယံများဖလား	ဂလက်ဆီ	အမေရိကန်
၂၅-၇-၂၀၁၅	ချန်ပီယံများဖလား	မန်ယူ	အမေရိကန်
၂၉-၇-၂၀၁၅	ချန်ပီယံများဖလား	ချဲလ်ဆီး	အမေရိကန်
၂-၈-၂၀၁၅	ချန်ပီယံများဖလား	ဖီအိုရင်တီးနား	အီတလီ

ဘိုင်ယန်မြူးနစ်

ကစားမည့်နေ့	ပြိုင်ပွဲ	ပြိုင်ဘက်	နေရာ
၁၂-၇-၂၀၁၅	တယ်လီကွန်ဖလား	အော့ဂ်စဘတ်	ဂျာမနီ
၁၂-၇-၂၀၁၅	တယ်လီကွန်ဖလား	ဂလက်ဘတ်/ဟမ်းဘတ်	ဂျာမနီ
၁၈-၇-၂၀၁၅	ခြေစမ်းပွဲ	ဗလင်စီယာ	တရုတ်
၂၀-၇-၂၀၁၅	ခြေစမ်းပွဲ	အင်တာမီလန်	တရုတ်
၂၃-၇-၂၀၁၅	ခြေစမ်းပွဲ	ဂွမ်ဇူး	တရုတ်
၄-၈-၂၀၁၅	အော်ဒီဖလား	အေစီမီလန်	ဂျာမနီ
၅-၈-၂၀၁၅	အော်ဒီဖလား	စပါး/ရီးရဲလ်	ဂျာမနီ
၁၇-၈-၂၀၁၅	ခြေစမ်းပွဲ	အရက်စ်ဒန်	ဂျာမနီ

ဂျူဗင်တပ်

ကစားမည့်နေ့	ပြိုင်ပွဲ	ပြိုင်ဘက်	နေရာ
၂၅-၇-၂၀၁၅	ခြေစမ်းပွဲ	ဒေါ့မန်	ဆွစ်ဇာလန်
၂၉-၇-၂၀၁၅	ခြေစမ်းပွဲ	ဂက်ဒါနက်စ်	ပိုလန်
၁-၈-၂၀၁၅	ခြေစမ်းပွဲ	မာစေး	ပြင်သစ်
၁၉-၈-၂၀၁၅	ခြေစမ်းပွဲ	ဂျူဗင်တပ်လူငယ်	အီတလီ

အင်တာမီလန်

ကစားမည့်နေ့	ပြိုင်ပွဲ	ပြိုင်ဘက်	နေရာ
၂၅-၇-၂၀၁၅	ချန်ပီယံများဖလား	အေစီမီလန်	တရုတ်
၂၇-၇-၂၀၁၅	ချန်ပီယံများဖလား	ရီးရဲလ်မက်ဒရစ်	တရုတ်

ရောင်နီ

ဇူလိုင် ၁၁၊ ၁၂၊ ၁၃၊ ၁၄၊ ၁၅၊ ၁၆

ကွန်ကာကပ်ဖ်ရွှေဖလား(အုပ်စုအဆင့်) ပွဲကြို

ကွန်ကာကပ်ဖ်ရွှေဖလားမှာ နာမည်ကြီးအမေရိကန်နဲ့မက္ကဆီကိုပဲ အစဉ်အလာတွေအတိုင်း အပြိုင်အဆိုင်ဖြစ်လာဖို့ရှိတယ်။ ဒါပေမဲ့ လက်ရှိကမ္ဘာ့အဆင့်သတ်မှတ်ချက်မှာ ဒီ ၂သင်းစလုံးအထက် အပေါ်ရောက်နေတဲ့ ကော်စတာရီကာကိုလည်း လျှော့တွက်လို့မရဘူး။ အုပ်စုပွဲစဉ်တွေအနေအထားအရတော့ အသင်းကြီးတွေပဲ ဂိုးပြတ်အနိုင်ရဖို့များနေတယ်။ ဂျမေကာနဲ့ ပနားမားတို့လို ခြေစွမ်းတိုးတက်လာတဲ့အသင်းတွေရဲ့အနေအထားကိုလည်း စောင့်ကြည့်ရဦးမှာပါ။

(၇၅)ဟွန်ဒူးရပ်စ် - ပနားမား(၅၄)

ပြိုင်ပွဲအရပ်ရပ်(ရွှေဖလား)ထိပ်တိုက်တွေ့ဆုံမှု

ဟွန်ဒူးရပ်စ်နိုင်	သရေ	ပနားမားနိုင်	ဂိုး
၁၃(၂)	၈(၀)	၉(၁)	၃၀(၃)

နောက်ဆုံး၃ကြိမ်တွေ့ဆုံမှုရလဒ်များ

၁၁-၉-၁၃	*ဟွန်ဒူးရပ်စ်	၂ - ၂	ပနားမား
၂၇-၃-၁၃	*ပနားမား	၂ - ၀	ဟွန်ဒူးရပ်စ်
၂၃-၁-၁၃	ပနားမား	၁ - ၁	ဟွန်ဒူးရပ်စ်*

❑ နောက်ဆုံး၃ကြိမ်၌ ဟွန်ဒူးရပ်စ် ပွဲမနိုင်

❑ နောက်ဆုံး၃ကြိမ်၌ ၁ပွဲဂိုးပေါ် ၂ပွဲဂိုးအောက်။

ဟွန်ဒူးရပ်စ်၏နောက်ဆုံး၃ပွဲရလဒ်များ

၈-၇-၁၅	အမေရိကန်	-	ဟွန်ဒူးရပ်စ်
၂-၇-၁၅	*မက္ကဆီကို	၀ - ၀	ဟွန်ဒူးရပ်စ်
၁၁-၆-၁၅	*ဘရာဇီး	၁ - ၀	ဟွန်ဒူးရပ်စ်

ပနားမား၏နောက်ဆုံး၃ပွဲရလဒ်များ

၈-၇-၁၅	ပနားမား	-	ဟေတီ
၇-၆-၁၅	*အီကွေဒေါ	၄ - ၀	ပနားမား
၄-၆-၁၅	ပနားမား	၁ - ၁	အီကွေဒေါ*

(*မြေ= အပေါ်အသင်း။ မျဉ်းသား = ကြေးအောင်)

အတွေ့အကြုံနဲ့ကစားအားမှာ ဟွန်ဒူးရပ်စ်က အသာစီးရနေပါတယ်။ ဒါပေမဲ့လက်ရှိခြေစွမ်းပိုင်းမှာတော့ ပနားမားက စုစည်းမှုပိုကောင်းနေတယ်။ ဂိုးနည်းပြီးသရေကျသွားနိုင်တဲ့ပွဲပါ။

(၂၇)အမေရိကန် - ဟေတီ(၇၆)

ပြိုင်ပွဲအရပ်ရပ်(ရွှေဖလား)ထိပ်တိုက်တွေ့ဆုံမှု

အမေရိကန်နိုင်	သရေ	ဟေတီနိုင်	ဂိုး
၆(၁)	၅(၁)	၅(၀)	၁၆(၂)

နောက်ဆုံး၃ကြိမ်တွေ့ဆုံမှုရလဒ်များ

၁၂-၇-၀၃	*အမေရိကန်	၂ - ၂	ဟေတီ
၁၃-၃-၀၄	*အမေရိကန်	၁ - ၁	ဟေတီ
၁၃-၂-၀၀	*အမေရိကန်	၃ - ၀	ဟေတီ

❑ နောက်ဆုံး၃ကြိမ်၌ အမေရိကန် ၁ပွဲအောင် ၂ပွဲသရေ

❑ နောက်ဆုံး၃ကြိမ်၌ ၂ပွဲဂိုးပေါ် ၁ပွဲဂိုးအောက်။

အမေရိကန်၏နောက်ဆုံး၃ပွဲရလဒ်များ

၈-၇-၁၅	အမေရိကန်	-	ဟွန်ဒူးရပ်စ်
၄-၇-၁၅	*အမေရိကန်	၄ - ၀	ဂွါတီမာလာ
၁၀-၆-၁၅	*ဂျာမနီ	၁ - ၂	အမေရိကန်

ဟေတီ၏နောက်ဆုံး၃ပွဲရလဒ်များ

၈-၇-၁၅	ပနားမား	-	ဟေတီ
၂၇-၃-၁၅	*တရုတ်	၂ - ၂	ဟေတီ
၁၉-၁၁-၁၄	*ကျူးဘား	၁ - ၂	ဟေတီ

(*မြေ= အပေါ်အသင်း။ မျဉ်းသား = ကြေးအောင်)

ဒေသတွင်းအင်အားကြီးပြိုင်ဘက် အမေရိကန်ကိုဟေတီမယှဉ်နိုင်ပါဘူး။ ဒမ့်ဆေး ဘရက်ဒလေတို့ပါဝင်နေတဲ့အမေရိကန်တိုက်စစ်ဘယ်နှဂိုးသွင်းမလဲဆိုတာပဲ စောင့်ကြည့်ရမယ့်ပွဲပါ။

(၆၅)ဂျမေကာ - ကနေဒါ(၁၀၉)

ပြိုင်ပွဲအရပ်ရပ်(ရွှေဖလား)ထိပ်တိုက်တွေ့ဆုံမှု

ဂျမေကာနိုင်	သရေ	ကနေဒါနိုင်	ဂိုး
၃(၀)	၆(၀)	၈(၂)	၁၇(၂)

နောက်ဆုံး၃ကြိမ်တွေ့ဆုံမှုရလဒ်များ

၁၀-၉-၁၄	*ကနေဒါ	၃ - ၁	ဂျမေကာ
၁-၂-၁၀	*ဂျမေကာ	၁ - ၀	ကနေဒါ
၄-၇-၀၃	ကနေဒါ	၁ - ၀	ဂျမေကာ*

❑ နောက်ဆုံး၃ကြိမ်၌ ဂျမေကာ ၂ပွဲအောင် ၁ပွဲရှုံး

❑ နောက်ဆုံး၃ကြိမ်၌ ၁ပွဲဂိုးပေါ် ၂ပွဲဂိုးအောက်။

ဂျမေကာ၏နောက်ဆုံး၃ပွဲရလဒ်များ

၉-၇-၁၅	ကော်စတာရီကာ	-	ဂျမေကာ
၂၁-၆-၁၅	*အာဂျင်တီးနား	၁ - ၀	ဂျမေကာ
၁၇-၆-၁၅	*ပါရာဂွေး	၁ - ၀	ဂျမေကာ

ကနေဒါ၏နောက်ဆုံး၃ပွဲရလဒ်များ

၉-၇-၁၅	အဲလ်ဆာဗေးဒိုး	-	ကနေဒါ
၁၇-၆-၁၅	*ကနေဒါ	၄ - ၀	ဒိုမီနီကာ
၁၂-၆-၁၅	ဒိုမီနီကာ	၀ - ၂	ကနေဒါ*

(*မြေ= အပေါ်အသင်း။ မျဉ်းသား = ကြေးအောင်)

ဂျမေကာဟာ ခံစစ်ကစားပုံကောင်းမွန်ပါတယ်။ ခြေစမ်းပွဲတွေမှာကစားထားတဲ့ အနေအထားအရ ကနေဒါရဲ့ခြေစွမ်းကအားရစရာမရှိဘူး။ ကနေဒါကပ်အနိုင်ရသွားနိုင်ပြီး ဂိုးနည်းနိုင်တယ်။

(၁၄)ကော်စတာရီကာ - အဲလ်ဆာဗေးဒိုး(၇၃)

ပြိုင်ပွဲအရပ်ရပ်(ရွှေဖလား)ထိပ်တိုက်တွေ့ဆုံမှု

ကော်စတာရီကာနိုင်	သရေ	အဲလ်ဆာဗေးဒိုးနိုင်	ဂိုး
၁၉(၁)	၆(၁)	၇(၁)	၃၂(၃)

နောက်ဆုံး၃ကြိမ်တွေ့ဆုံမှုရလဒ်များ

၆-၁-၁၃	*ကော်စတာရီကာ	၁ - ၀	အဲလ်ဆာဗေးဒိုး
၁၃-၁၀-၁၂	*အဲလ်ဆာဗေးဒိုး	၀ - ၁	ကော်စတာရီကာ
၉-၆-၁၂	*ကော်စတာရီကာ	၂ - ၂	အဲလ်ဆာဗေးဒိုး

❑ နောက်ဆုံး၃ကြိမ်၌ ကော်စတာရီကာ ၂ပွဲအောင် ၁ပွဲသရေ

❑ နောက်ဆုံး၃ကြိမ်၌ ၁ပွဲဂိုးပေါ် ၂ပွဲဂိုးအောက်။

ကော်စတာရီကာ၏နောက်ဆုံး၃ပွဲရလဒ်များ

၉-၇-၁၅	ကော်စတာရီကာ	-	ဂျမေကာ
၂၈-၆-၁၅	*မက္ကဆီကို	၂ - ၂	ကော်စတာရီကာ
၁၂-၆-၁၅	*စပိန်	၂ - ၁	ကော်စတာရီကာ

အဲလ်ဆာဗေးဒိုး၏နောက်ဆုံး၃ပွဲရလဒ်များ

၉-၇-၁၅	အဲလ်ဆာဗေးဒိုး	-	ကနေဒါ
၁၇-၆-၁၅	*အဲလ်ဆာဗေးဒိုး	၄ - ၁	စိန့်ကစ်
၁၂-၆-၁၅	စိန့်ကစ်	၂ - ၂	အဲလ်ဆာဗေးဒိုး*

(*မြေ= အပေါ်အသင်း။ မျဉ်းသား = ကြေးအောင်)

အဲလ်ဆာဗေးဒိုးဟာ လက်ရှိအနေအထားမှာ အိမ်ဖြည့်အဆင့်ပဲရှိပါတယ်။ ကော်စတာရီကာကတော့ ကမ္ဘာ့ဖလားခြေစစ်ပွဲအတွေ့အကြုံရှိသလို ဒီပြိုင်ပွဲမှာလည်း ဖျက်မြင်းအသင်းပါ။ ခြေစွမ်းသာတဲ့ ကော်စတာရီကာကိုပဲ ရွေးရမှာပါ။

(၆၇)ထရီနီဒက် - ကျူးဘား(၁၀၇)

ပြိုင်ပွဲအရပ်ရပ်(ရွှေဖလား)ထိပ်တိုက်တွေ့ဆုံမှု

ထရီနီဒက်နိုင်	သရေ	ကျူးဘားနိုင်	ဂိုး
၅(၀)	၁(၀)	၃(၀)	၉(၀)

နောက်ဆုံး၃ကြိမ်တွေ့ဆုံမှုရလဒ်များ

၁၆-၁၁-၁၄	*ကျူးဘား	၀ - ၀	ထရီနီဒက်
၁၇-၁၂-၁၂	*ကျူးဘား	၀ - ၀	ထရီနီဒက်
၁၉-၁၁-၁၂	*ထရီနီဒက်	၁ - ၀	ကျူးဘား

❑ နောက်ဆုံး၃ကြိမ်၌ ထရီနီဒက် ၃ပွဲလုံးမရှုံး

❑ နောက်ဆုံး၃ကြိမ်၌ ၃ပွဲလုံးဂိုးအောက်။

ထရီနီဒက်၏နောက်ဆုံး၃ပွဲရလဒ်များ

၁၀-၇-၁၅	ထရီနီဒက်	-	ဂွါတီမာလာ
၁၆-၆-၁၅	*ကျော်ဒန်	၃ - ၀	ထရီနီဒက်
၆-၆-၁၅	ကူရာကာအို	၁ - ၀	ထရီနီဒက်*

ကျူးဘား၏နောက်ဆုံး၃ပွဲရလဒ်များ

၁၀-၇-၁၅	မက္ကဆီကို	-	ကျူးဘား
၁၅-၆-၁၅	*ကျူးဘား	၁ - ၁	ကူရာကာအို
၁၁-၆-၁၅	*ကူရာကာအို	၀ - ၀	ကျူးဘား

(*မြေ= အပေါ်အသင်း။ မျဉ်းသား = ကြေးအောင်)

ခြေစွမ်းပိုင်းသိပ်မကွာပေမယ့် အတွေ့အကြုံပိုင်းမှာတော့ထရီနီဒက်ကသာပါတယ်။ ဥရောပထွက်ကစားနေတဲ့ကစားသမားအချို့ကိုရွေးထားတဲ့ ထရီနီဒက်အနေနဲ့ ဒီပွဲမှာ၃မှတ်အပြည့်ရအောင်ကစားဖို့ရှိပြီး ဂိုးလည်းများသွားနိုင်တယ်။

(၉၃)ဂွါတီမာလာ - မက္ကဆီကို(၂၃)

ပြိုင်ပွဲအရပ်ရပ်(ရွှေဖလား)ထိပ်တိုက်တွေ့ဆုံမှု

ဂွါတီမာလာနိုင်	သရေ	မက္ကဆီကိုနိုင်	ဂိုး
၂(၀)	၁၁(၁)	၁၈(၅)	၃၃(၆)

နောက်ဆုံး၃ကြိမ်တွေ့ဆုံမှုရလဒ်များ

၁၁-၅-၁၅	*မက္ကဆီကို	၃ - ၀	ဂွါတီမာလာ
၁၉-၆-၁၁	*မက္ကဆီကို	၂ - ၁	ဂွါတီမာလာ
၂၉-၆-၀၉	*မက္ကဆီကို	၀ - ၀	ဂွါတီမာလာ

❑ နောက်ဆုံး၃ကြိမ်၌ ဂွါတီမာလာ ပွဲမနိုင်

❑ နောက်ဆုံး၃ကြိမ်၌ ၂ပွဲဂိုးပေါ် ၁ပွဲဂိုးအောက်။

ဂွါတီမာလာ၏နောက်ဆုံး၃ပွဲရလဒ်များ

၁၀-၇-၁၅	ထရီနီဒက်	-	ဂွါတီမာလာ
၄-၇-၁၅	*အမေရိကန်	၄ - ၀	ဂွါတီမာလာ
၁၆-၆-၁၅	ဘာမြူဒါ	၀ - ၁	ဂွါတီမာလာ*

မက္ကဆီကို၏နောက်ဆုံး၃ပွဲရလဒ်များ

၁၀-၇-၁၅	မက္ကဆီကို	-	ကျူးဘား
၂-၇-၁၅	ဟွန်ဒူးရပ်စ်	၀ - ၀	မက္ကဆီကို*
၂၈-၆-၁၅	*မက္ကဆီကို	၂ - ၂	ကော်စတာရီကာ

(*မြေ= အပေါ်အသင်း။ မျဉ်းသား = ကြေးအောင်)

အမေရိကန်ပြီးရင် ဒုတိယအင်အားအကြီးဆုံးနဲ့အအောင်မြင်ဆုံးဖြစ်တဲ့ မက္ကဆီကိုမှာ ဟာနန်ဒက်ဇ်မရှိပေမယ့် ဂိုးပြတ်နိုင်မှာပါ။

(၇၆)ဟေတီ - ဟွန်ဒူးရပ်စ်(၇၅)

ပြိုင်ပွဲအရပ်ရပ်(ရွှေဖလား)ထိပ်တိုက်တွေ့ဆုံမှု

ဟေတီနိုင်	သရေ	ဟွန်ဒူးရပ်စ်နိုင်	ဂိုး
၂(၀)	၀(၀)	၈(၂)	၁၀(၂)

နောက်ဆုံး၃ကြိမ်တွေ့ဆုံမှုရလဒ်များ

၉-၇-၁၃	ဟေတီ	၀ - ၂	ဟွန်ဒူးရပ်စ်*
၅-၇-၀၄	*ဟွန်ဒူးရပ်စ်	၁ - ၀	ဟေတီ
၇-၆-၀၈	*ဟွန်ဒူးရပ်စ်	၃ - ၁	ဟေတီ

❑ နောက်ဆုံး၃ကြိမ်၌ ဟေတီ ၃ပွဲလုံးရှုံး

❑ နောက်ဆုံး၃ကြိမ်၌ ၁ပွဲဂိုးပေါ် ၂ပွဲဂိုးအောက်။

ဟေတီ၏နောက်ဆုံး၃ပွဲရလဒ်များ

၁၁-၇-၁၅	အမေရိကန်	-	ဟေတီ
၈-၇-၁၅	ပနားမား	-	ဟေတီ
၂၇-၃-၁၅	*တရုတ်	၂ - ၂	ဟေတီ

ဟွန်ဒူးရပ်စ်၏နောက်ဆုံး၃ပွဲရလဒ်များ

၁၁-၇-၁၅	ဟွန်ဒူးရပ်စ်	-	ပနားမား
၈-၇-၁၅	အမေရိကန်	-	ဟွန်ဒူးရပ်စ်
၂-၇-၁၅	ဟွန်ဒူးရပ်စ်	၀ - ၀	မက္ကဆီကို*

(*မြေ= အပေါ်အသင်း။ မျဉ်းသား = ကြေးအောင်)

ဟွန်ဒူးရပ်စ်ရဲ့ခံစစ်ကို ဟေတီဂိုးသွင်းဖို့မလွယ်သလို ဂိုးမပေးရအောင်ပိတ်ကစားဖို့လည်းမဖြစ်နိုင်ပါဘူး။ ၃မှတ်ယူမယ့် ဟွန်ဒူးရပ်စ် ဂိုးပြတ်နိုင်မယ့်ပွဲဖြစ်လို့ ဂိုးအများကိုလည်းတွဲဖက်ရွေးထားသင့်တယ်။

(၅၄)ပနားမား - အမေရိကန်(၂၇)

ပြိုင်ပွဲအရပ်ရပ်(ရွှေဖလား)ထိပ်တိုက်တွေ့ဆုံမှု

ပနားမားနိုင်	သရေ	အမေရိကန်နိုင်	ဂိုး
၁(၁)	၂(၁)	၁၂(၅)	၁၅(၇)

နောက်ဆုံး၃ကြိမ်တွေ့ဆုံမှုရလဒ်များ

၉-၂-၁၅	*အမေရိကန်	၂ - ၀	ပနားမား
၁၆-၁၀-၁၃	ပနားမား	၂ - ၃	အမေရိကန်*
၂၉-၇-၁၃	*အမေရိကန်	၁ - ၀	ပနားမား

❑ နောက်ဆုံး၃ကြိမ်၌ ပနားမား ၃ပွဲလုံးရှုံး

❑ နောက်ဆုံး၃ကြိမ်၌ ၁ပွဲဂိုးပေါ် ၂ပွဲဂိုးအောက်။

ပနားမား၏နောက်ဆုံး၃ပွဲရလဒ်များ

၁၁-၇-၁၅	ဟွန်ဒူးရပ်စ်	-	ပနားမား
၈-၇-၁၅	ပနားမား	-	ဟေတီ
၇-၆-၁၅	*အီကွေဒေါ	၄ - ၀	ပနားမား

အမေရိကန်၏နောက်ဆုံး၃ပွဲရလဒ်များ

၁၁-၇-၁၅	အမေရိကန်	-	ဟေတီ
၈-၇-၁၅	အမေရိကန်	-	ဟွန်ဒူးရပ်စ်
၄-၇-၁၅	*အမေရိကန်	၄ - ၀	ဂွါတီမာလာ

(*မြေ= အပေါ်အသင်း။ မျဉ်းသား = ကြေးအောင်)

အမေရိကန်အနေနဲ့ အုပ်စုဗိုလ်ရဖို့အတွက် ဒီပွဲကိုလည်းလျှော့မှာမဟုတ်ပါဘူး။ အစဉ်အလာတွေအရလည်းအမြဲအသာစီးရထားတဲ့ အမေရိကန်ပဲ ပေးဂိုးမရှိအနိုင်ယူသွားပါလိမ့်မယ်။

(၆၅)ဂျမေကာ - အဲလ်ဆာဗေးဒိုး(၇၃)

ပြိုင်ပွဲအရပ်ရပ်(ရွှေဖလား)ထိပ်တိုက်တွေ့ဆုံမှု

ဂျမေကာနိုင်	သရေ	အဲလ်ဆာဗေးဒိုးနိုင်	ဂိုး
၉(၂)	၄(၀)	၃(၀)	၁၆(၂)

နောက်ဆုံး၃ကြိမ်တွေ့ဆုံမှုရလဒ်များ

၁၆-၈-၁၂	အဲလ်ဆာဗေးဒိုး	၀ - ၂	ဂျမေကာ*
၃၀-၃-၁၀	အဲလ်ဆာဗေးဒိုး	၂ - ၃	ဂျမေကာ*
၁၁-၇-၀၉	*အဲလ်ဆာဗေးဒိုး	၀ - ၁	ဂျမေကာ

❑ နောက်ဆုံး၃ကြိမ်၌ ဂျမေကာ ၃ပွဲလုံးအောင်

❑ နောက်ဆုံး၃ကြိမ်၌ ၁ပွဲဂိုးပေါ် ၂ပွဲဂိုးအောက်။

ဂျမေကာ၏နောက်ဆုံး၃ပွဲရလဒ်များ

၁၂-၇-၁၅	ဂျမေကာ	-	ကနေဒါ
၉-၇-၁၅	ကော်စတာရီကာ	-	ဂျမေကာ
၂၁-၆-၁၅	*အာဂျင်တီးနား	၁ - ၀	ဂျမေကာ

အဲလ်ဆာဗေးဒိုး၏နောက်ဆုံး၃ပွဲရလဒ်များ

၁၂-၇-၁၅	ကော်စတာရီကာ	-	အဲလ်ဆာဗေးဒိုး
၉-၇-၁၅	အဲလ်ဆာဗေးဒိုး	-	ကနေဒါ
၁၇-၆-၁၅	*အဲလ်ဆာဗေးဒိုး	၄ - ၁	စိန့်ကစ်

(*မြေ= အပေါ်အသင်း။ မျဉ်းသား = ကြေးအောင်)

ဂျမေကာအတွက်ဒီပွဲကအမှတ်ရှာရမယ့်ပွဲပါ။ အဲလ်ဆာဗေးဒိုးက ခံစစ်ကိုပိတ်ကစားမှာဖြစ်ပေမယ့် ဂျမေကာကိုထိန်းနိုင်ဖို့မလွယ်ပါဘူး။ ဂျမေကာပဲဂိုးပြတ်နိုင်မှာပါ။

(၁၀၉)ကနေဒါ - ကော်စတာရီကာ(၁၄)

ပြိုင်ပွဲအရပ်ရပ်(ရွှေဖလား)ထိပ်တိုက်တွေ့ဆုံမှု

ကနေဒါနိုင်	သရေ	ကော်စတာရီကာနိုင်	ဂိုး
၄(၂)	၇(၃)	၈(၁)	၁၉(၆)

နောက်ဆုံး၃ကြိမ်တွေ့ဆုံမှုရလဒ်များ

၂၉-၅-၁၃	*ကနေဒါ	၀ - ၁	ကော်စတာရီကာ
၁၁-၇-၀၇	*ကော်စတာရီကာ	၂ - ၂	ကနေဒါ
၁၃-၉-၀၇	*ကနေဒါ	၁ - ၁	ကော်စတာရီကာ

❑ နောက်ဆုံး၃ကြိမ်၌ ကနေဒါ ပွဲမနိုင်

❑ နောက်ဆုံး၃ကြိမ်၌ ၁ပွဲဂိုးပေါ် ၂ပွဲဂိုးအောက်။

ကနေဒါ၏နောက်ဆုံး၃ပွဲရလဒ်များ

၁၂-၇-၁၅	ဂျမေကာ	-	ကနေဒါ
၉-၇-၁၅	အဲလ်ဆာဗေးဒိုး	-	ကနေဒါ
၁၇-၆-၁၅	*ကနေဒါ	၄ - ၀	ဒိုမီနီကာ

ကော်စတာရီကာ၏နောက်ဆုံး၃ပွဲရလဒ်များ

၁၂-၇-၁၅	ကော်စတာရီကာ	-	အဲလ်ဆာဗေးဒိုး
၉-၇-၁၅	ကော်စတာရီကာ	-	ဂျမေကာ
၂၈-၆-၁၅	*မက္ကဆီကို	၂ - ၂	ကော်စတာရီကာ

(*မြေ= အပေါ်အသင်း။ မျဉ်းသား = ကြေးအောင်)

မထင်မှတ်ဘဲအကြိတ်အနယ်ရှိနိုင်တဲ့ ပွဲစဉ်ပါ။ ကနေဒါကို ကော်စတာရီကာအသာစီးရတာများပေမယ့်လက်ရှိခြေစွမ်းပိုင်းအရတော့ ကပ်အနိုင်ရဖို့ရှိပါတယ်။

(၁၀၇)ကျူးဘား - ဂွါတီမာလာ(၉၃)

ပြိုင်ပွဲအရပ်ရပ်(ရွှေဖလား)ထိပ်တိုက်တွေ့ဆုံမှု

ကျူးဘားနိုင်	သရေ	ဂွါတီမာလာနိုင်	ဂိုး
၁(၀)	၂(၀)	၃(၀)	၆(၀)

နောက်ဆုံး၃ကြိမ်တွေ့ဆုံမှုရလဒ်များ

၂၄-၈-၁၄	*ဂွါတီမာလာ	၁ - ၀	ကျူးဘား
၁၆-၁၀-၀၈	ကျူးဘား	၂ - ၁	ဂွါတီမာလာ*
၁၁-၉-၀၈	*ဂွါတီမာလာ	၄ - ၁	ကျူးဘား

❑ နောက်ဆုံး၃ကြိမ်၌ ကျူးဘား ၁ပွဲအောင် ၂ပွဲရှုံး

❑ နောက်ဆုံး၃ကြိမ်၌ ၂ပွဲဂိုးပေါ် ၁ပွဲဂိုးအောက်။

ကျူးဘား၏နောက်ဆုံး၃ပွဲရလဒ်များ

၁၃-၇-၁၅	ထရီနီဒက်	-	ကျူးဘား
၁၀-၇-၁၅	မက္ကဆီကို	-	ကျူးဘား
၁၅-၆-၁၅	*ကျူးဘား	၁ - ၁	ကူရာကာအို

ဂွါတီမာလာ၏နောက်ဆုံး၃ပွဲရလဒ်များ

၁၃-၇-၁၅	ဂွါတီမာလာ	-	မက္ကဆီကို
၁၀-၇-၁၅	ထရီနီဒက်	-	ဂွါတီမာလာ
၄-၇-၁၅	*အမေရိကန်	၄ - ၀	ဂွါတီမာလာ

(*မြေ= အပေါ်အသင်း။ မျဉ်းသား = ကြေးအောင်)

ခြေစွမ်းသိပ်မကွာတဲ့ဒီ၂သင်းဟာမထင်မှတ်ဘဲ အပြိုင်အဆိုင်ဖြစ်လာမှာပါ။ တိုက်စစ်အားသိပ်မကောင်းကြတဲ့အသင်းတွေဖြစ်တာကြောင့် ဂိုးနည်းပြီးသရေကျသွားဖို့ရှိတယ်။

(၂၃)မက္ကဆီကို - ထရီနီဒက်(၆၇)

ပြိုင်ပွဲအရပ်ရပ်(ရွှေဖလား)ထိပ်တိုက်တွေ့ဆုံမှု

မက္ကဆီကိုနိုင်	သရေ	ထရီနီဒက်နိုင်	ဂိုး
၁၀(၃)	၂(၀)	၃(၀)	၁၅(၃)

နောက်ဆုံး၃ကြိမ်တွေ့ဆုံမှုရလဒ်များ

၂၁-၇-၁၃	*မက္ကဆီကို	၁ - ၀	ထရီနီဒက်
၁၅-၁၀-၀၉	ထရီနီဒက်	၂ - ၂	မက္ကဆီကို*
၁၁-၆-၀၉	*မက္ကဆီကို	၂ - ၁	ထရီနီဒက်

❑ နောက်ဆုံး၃ကြိမ်၌ မက္ကဆီကို ၂ပွဲအောင် ၁ပွဲသရေ

❑ နောက်ဆုံး၃ကြိမ်၌ ၂ပွဲဂိုးပေါ် ၁ပွဲဂိုးအောက်။

မက္ကဆီကို၏နောက်ဆုံး၃ပွဲရလဒ်များ

၁၃-၇-၁၅	ဂွါတီမာလာ	-	မက္ကဆီကို
၁၀-၇-၁၅	မက္ကဆီကို	-	ကျူးဘား
၂-၇-၁၅	ဟွန်ဒူးရပ်စ်	၀ - ၀	မက္ကဆီကို*

ထရီနီဒက်၏နောက်ဆုံး၃ပွဲရလဒ်များ

၁၃-၇-၁၅	ထရီနီဒက်	-	ကျူးဘား
၁၀-၇-၁၅	ထရီနီဒက်	-	ဂွါတီမာလာ
၁၆-၆-၁၅	*ကျော်ဒန်	၃ - ၀	ထရီနီဒက်

(*မြေ= အပေါ်အသင်း။ မျဉ်းသား = ကြေးအောင်)

ထရီနီဒက်ရဲ့တိုက်စစ်ကိုမက္ကဆီကိုထိန်းချုပ်နိုင်ပါတယ်။ ဦးစားပေးအသင်းနဲ့ပြိုင်ပွဲဝင်ပြီး ဒီပြိုင်ပွဲမှာ "ဇ"ရှိတဲ့ မက္ကဆီကိုပဲ ဂိုးပြတ်အနိုင်ရမှာပါ။

(အမှတ်ပေးဇယားရပ်တည်မှုကိုအချုပ်ဖိုတွင်ဖော်ပြထားပါသည်)

EURO SPORTS JOURNAL

ဒီတစ်ပတ်ကတော့ အီတလီလူငယ်လေးတစ်ဦးအကြောင်းကိုဖော်ပြပေးဖို့ အလှည့်ပေးထားမိပါတယ်။ တစ်ချိန်တုန်းက လူမသိသူမသိ ခြေစွမ်းပြနေတာကနေ လက်ရှိမှာတော့ နာမည်ကျော်ကစားတစ်ဦးအဖြစ်ကို တစ်ဆင့်ချင်း တစ်ဆင့်ချင်း ရောက်ရှိလာခဲ့တဲ့ ကြယ်ပွင့်လေးတစ်ဦးအဖြစ် ကျော်ကြားလာခဲ့ပါပြီ။ အာဂျင်တီးနားတိုက်စစ်မှူးအဂွေရိုနဲ့ ကစားပုံကစားပေါက်တူတဲ့ ကစားသမားအဖြစ် လေ့လာသူတွေက သူ့ကို သုံးသပ်ထားကြပါတယ်။ တချို့ကလည်း သူ့ကို အဂွေရိုထက်တောင် ပိုတောက်ပမယ့်သူလို့ ပြောနေကြပါပြီ။

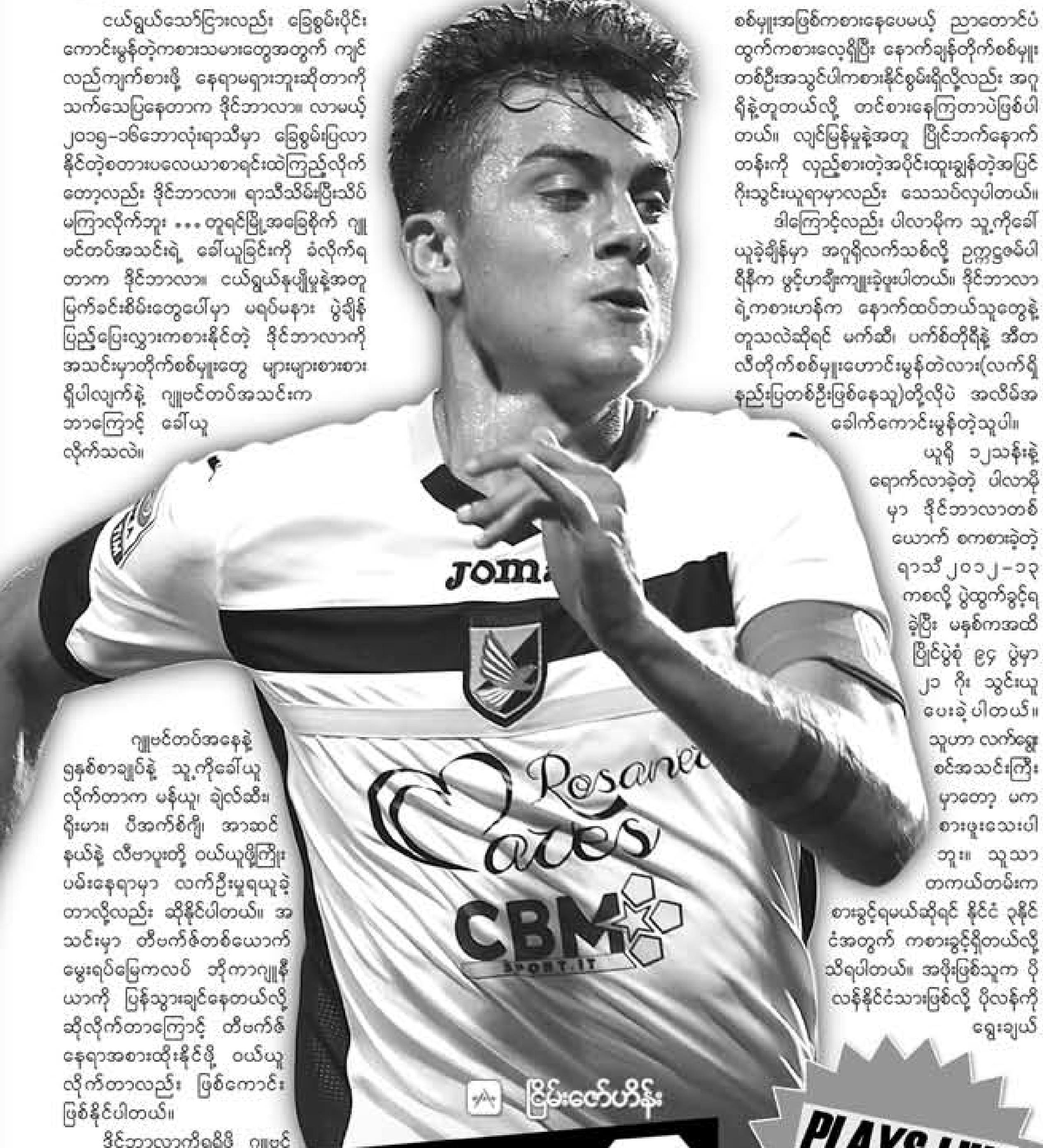

ယော်ရှယ်သော်ငြားလည်း ခြေစွမ်းပိုင်းကောင်းမွန်တဲ့ကစားသမားတွေအတွက် ကျင်လည်ကျက်စားဖို့ နေရာမရှားဘူးဆိုတာကို သက်သေပြနေတာက ဒိုင်ဘာလာ။ လာမယ့် ၂၀၁၅–၁၆ဘောလုံးရာသီမှာ ခြေစွမ်းပြလာနိုင်တဲ့စတားပလေယာစာရင်းထဲကြည့်လိုက်တော့လည်း ဒိုင်ဘာလာ။ ရာသီသိမ်းပြီးသိပ်မကြာလိုက်ဘူး ...တူရင်မြို့အခြေစိုက် ဂျူဗင်တပ်အသင်းရဲ့ ခေါ်ယူခြင်းကို ခံလိုက်ရတာက ဒိုင်ဘာလာ။ ငယ်ရွယ်နုပျိုမှုနဲ့အတူ မြက်ခင်းစိမ်းတွေပေါ်မှာ မရပ်မနား ပွဲချိန်ပြည့်ပြေးလွှားကစားနိုင်တဲ့ ဒိုင်ဘာလာကို အသင်းမှာတိုက်စစ်မှူးတွေ များများစားစားရှိပါလျက်နဲ့ ဂျူဗင်တပ်အသင်းက ဘာကြောင့် ခေါ်ယူလိုက်သလဲ။

ဂျူဗင်တပ်အနေနဲ့ ၅နှစ်စာချုပ်နဲ့ သူ့ကိုခေါ်ယူလိုက်တာက မန်ယူ၊ ချဲလ်ဆီး၊ ရိုးမား၊ ပီအက်စ်ဂျီ၊ အာဆင်နယ်နဲ့ လီဗာပူးတို့ ဝယ်ယူဖို့ကြိုးပမ်းနေရာမှာ လက်ဦးမှုရယူခဲ့တာလို့လည်း ဆိုနိုင်ပါတယ်။ အသင်းမှာ တီဗက်ဇ်တစ်ယောက် မွေးရပ်မြေကလပ် ဘိုကာဂျူနီယာကို ပြန်သွားချင်နေတယ်လို့ ဆိုလိုက်တာကြောင့် တီဗက်ဇ်နေရာအစားထိုးနိုင်ဖို့ ဝယ်ယူလိုက်တာလည်း ဖြစ်ကောင်းဖြစ်နိုင်ပါတယ်။

ဒိုင်ဘာလာကိုရရှိဖို့ ဂျူဗင်

စစ်မှူးအဖြစ်ကစားနေပေမယ့် ညာတောင်ပံထွက်ကစားလေ့ရှိပြီး နောက်ချန်တိုက်စစ်မှူးတစ်ဦးအသွင်ပါကစားနိုင်စွမ်းရှိလို့လည်း အဂွေရိုနဲ့တူတယ်လို့ တင်စားနေကြတာပဲဖြစ်ပါတယ်။ လျင်မြန်မှုနဲ့အတူ ပြိုင်ဘက်နောက်တန်းကို လှည့်စားတဲ့အပိုင်းထူးချွန်တဲ့အပြင် ဂိုးသွင်းယူရာမှာလည်း သေသပ်လှပါတယ်။

ဒါကြောင့်လည်း ပါလာမိုက သူ့ကိုခေါ်ယူခဲ့ချိန်မှာ အဂွေရိုလက်သစ်လို့ ဥက္ကဋ္ဌဇမ်ပါရီနီက ဖွင့်ဟချီးကျူးခဲ့ဖူးပါတယ်။ ဒိုင်ဘာလာရဲ့ကစားဟန်က နောက်ထပ်ဘယ်သူတွေနဲ့တူသလဲဆိုရင် မက်ဆီ၊ ပက်စ်တိုရီနဲ့ အီတလီတိုက်စစ်မှူးဟောင်းမွန်တဲလား(လက်ရှိနည်းပြတစ်ဦးဖြစ်နေသူ)တို့လိုပဲ အလိမ်အခေါက်ကောင်းမွန်တဲ့သူပါ။

ယူရို ၁၂သန်းနဲ့ ရောက်လာခဲ့တဲ့ ပါလာမိုမှာ ဒိုင်ဘာလာတစ်ယောက် စကားခဲ့တဲ့ ရာသီ ၂၀၁၂–၁၃ ကစလို့ ပွဲထွက်ခွင့်ရခဲ့ပြီး မနှစ်ကအထိ ပြိုင်ပွဲစုံ ၉၄ ပွဲမှာ ၂၁ ဂိုး သွင်းယူပေးခဲ့ပါတယ်။ သူဟာ လက်ရွေးစင်အသင်းကြီးမှာတော့ မကစားဖူးသေးပါဘူး။ သူသာ တကယ်တမ်းကစားခွင့်ရမယ်ဆိုရင် နိုင်ငံ ၃နိုင်ငံအတွက် ကစားခွင့်ရှိတယ်လို့ သိရပါတယ်။ အဖိုးဖြစ်သူက ပိုလန်နိုင်ငံသားဖြစ်လို့ ပိုလန်ကို ရွေးချယ်

ငြိမ်းဇော်ဟိန်း

ခြေရာနင်းမည့် ကစားသမားများ

PLAYS LIKE SERGIO AGUERO

တပ်ဟာ ယူရို ၃၈သန်းအထိ အသုံးပြုလိုက်ရတာပါ။ ဒီလိုတန်ကြေးမြင့်မြင့်ပေးရလောက်အောင် ဒိုင်ဘာလာတစ်ယောက် သူ့ရဲ့အသင်းဟောင်း ပါလာမိုအပေါ်ပေးဆပ်ပြခဲ့တာတွေက ဂျူဗင်တပ်တို့ မျက်စိကျကာ ယိုင်ဆင်းတဲ့အထိဖြစ်ခဲ့ရတာပါပဲ။ အသက် ၂၁အရွယ်သာရှိသေးတဲ့ ဒိုင်ဘာလာဟာ မနှစ်ကရာသီစီးရီးအေမှာ အသင်းဖော်တွေဂိုးရဖို့ ဖန်တီးပေးတဲ့အကြိမ်ပေါင်း ၁၀ကြိမ်နဲ့ ဆက်ဆုအိုလိုက ဘာရာဒီ၊ နာပိုလီက ဟမ်ဆစ်ခ်၊ ရိုမားက ပီဂျာနစ်၊ အသင်းဖော် ဗက်ဇ်ကွက်တို့နဲ့အပြိုင် ထိပ်ဆုံးနေရာမှာရှိခဲ့မယ်လို့ ထင်မှတ်ထားကြမှာမဟုတ်ပါဘူး။

၂၀၀၃ခုနှစ်မှာ လူငယ်ကစားသမားဘဝစတင်ခဲ့ပြီး မွေးရပ်မြေအာဂျင်တီးနားနိုင်ငံရဲ့ ကော်ဒိုဘာမြို့အခြေစိုက် အင်စတီတူတိုလူငယ်အသင်းမှာပဲဖြစ်ပါတယ်။ အဲဒီအချိန်တုန်းကဆိုရင် ဒိုင်ဘာလာရဲ့အသက်က ၁၀နှစ်သားအရွယ်ပဲရှိပါသေးတယ်။ နောက် ၇နှစ်အကြာ ၁၇နှစ်ရောက်ချိန်မှာတော့ ပရော်ဖက်ရှင်နယ်ကစားသမားတစ်ဦးအဖြစ် ၂၀၁၁ခုနှစ်မှာ အင်စတီတူတိုအသင်းကြီးရဲ့ အသင်းသားတစ်ဦးဖြစ်လာခဲ့ပါတော့တယ်။ အင်စတီတူတိုအသင်းကတော့ အာဂျင်တီးနားဒုတိယတန်းမှာရှိနေတဲ့အသင်းဖြစ်ပြီး ဒိုင်ဘာလာအနေနဲ့ တစ်ရာသီသာကျင်လည်ခဲ့ရပြီး ပါလာမိုအသင်းရဲ့ ခေါ်ယူခဲ့မှုနဲ့အတူ ဥရောပမှာကျက်စားဖို့ ဖြစ်လာခဲ့တာပါ။ ဒိုင်ဘာလာတစ်ယောက် ပရော်ဖက်ရှင်နယ်အစတစ်ရာသီတည်းမှာပဲ အင်စတီတူတိုအတွက် ပြိုင်ပွဲစုံ ပွဲ၄၀မှာ ၁၇ဂိုးအထိသွင်းယူပြီး သူ့ရဲ့အရည်အသွေးကို ထုတ်ဖော်ပြသခဲ့ပါတယ်။ ဦးစားပေးကစားသမားအဖြစ် ၁၇နှစ်သားအရွယ်နဲ့ လိဂ်ပွဲ ၃၈ပွဲဆက်ကစားခွင့်ရခဲ့တာက နည်းတဲ့အရည်အချင်းမဟုတ်တဲ့အပြင် ဟက်ထရစ် ၂ကြိမ်လည်းပါဝင်ခဲ့လို့ ဒိုင်ဘာလာရဲ့ ပရော်ဖက်ရှင်နယ်ဘဝ ပထမဆုံးရာသီစွမ်းဆောင်ရည်က အားလုံးကို အံ့အားသင့်စေတဲ့အထိဖြစ်ခဲ့တာပေါ့။

ဒိုင်ဘာလာကို အဂွေရိုရဲ့ကစားပုံနဲ့ဆင်တူတယ်ဆိုရတာက ဒီလိုပါ။ ပါရမီရှင်ကစားသမားတစ်ဦးဖြစ်သလို လျင်မြန်မှုအပိုင်းက ဒိုင်ဘာလာရဲ့အမှတ်အသားတစ်ခုလိုဖြစ်နေပါပြီ။ တိုးအား၊ ရုန်းအားနဲ့ ဘောလုံးအထိန်းအသိမ်းပိုင်းကြွယ်ဝမှုတွေက အဂွေရိုနဲ့ချွတ်စွပ်ပါပဲ။ ဘယ်ခြေအားသန်သူဖြစ်ပြီး အထောင်တိုက်ခွင့်ရှိသလို အီတလီနိုင်ငံသားလက်မှတ်လည်း ကိုင်ဆိုင်ထားတာကြောင့် အီတလီကို ကိုယ်စားပြုနိုင်ပါသေးတယ်။ မွေးရပ်မြေက အာဂျင်တီးနားမှာဖြစ်နေတာကြောင့် အာဂျင်တီးနားကို ရွေးချယ်နိုင်ပါသေးတယ်။ ဒိုင်ဘာလာကိုယ်တိုင်ကလည်း လက်ရွေးစင်အတွက် ကစားခွင့်ရမယ်ဆိုရင် ဇာတိမြေ အာဂျင်တီးနားအတွက်ပဲ ကစားပေးဖို့ဆန္ဒရှိနေပါတယ်။ ဒါကတော့ ဒိုင်ဘာလာရဲ့ဘဝမှာ ထူးခြားမှုတစ်ခုလို့ဆိုနိုင်ပါတယ်။

လက်ရှိမှာတော့ ဒိုင်ဘာလာဟာ ဂျူဗင်တပ်အသင်းသားဖြစ်လာခဲ့ပြီမို့ သူ့အနေနဲ့ တန်ကြေး ယူရို ၃၈သန်း(အောင်မြင်မှုအပေါ်မူတည်၍ ယူရို ၈သန်း ပါလာမိုကရရှိဦးမည်)နဲ့ထိုက်တန်ကြောင်းကို သက်သေပြရတော့မှာဖြစ်ပါတယ်။ ဂျူဗင်တပ်မှာ သူဝတ်ဆင်ရမယ့် ဂျာစီနံပါတ်က ၇ဖြစ်နေပြီး ဘူဖွန်၊ သူရမ်၊ နက်ဗက်တို့အပြီး အသင်းရဲ့ စတုတ္ထမြောက်တန်ကြေးအမြင့်ဆုံးခေါ်ယူမှုလို့လည်း သိရပါတယ်။ မနှစ်က ခြေစွမ်းပြခဲ့တဲ့ မိုရာတာ၊ အသစ်ခေါ်ယူထားတဲ့ မန်ဇူကစ်နဲ့ သမ္မာရင့်လိုရန်တီတို့ကြောင့် ဒိုင်ဘာလာအနေနဲ့ ဂျူဗီမှာပုံမှန်နေရာရရေး ဘယ်လိုခြေစွမ်းတွေ ပြသမလဲဆိုတာကို စောင့်ကြည့်ရင်း ...။

ဂိုမက်ဇ်၊ ပက်ချူယောင်တို့ပေါင်းစပ်ပါဝင်နေသော ဇူလိုင် ၁၀ရက်နေ့ဖွားများ

ဇူလိုင် ၁၀ရက်နေ့ဖွား ကစားသမားတွေထဲမှာ ၁၉၈၅ ခုနှစ်က မွေးဖွားလာခဲ့တဲ့ ဖီအိုရင်တီးနားတိုက်စစ်မှူးမာရီယိုဂိုမက်ဇ် ပါဝင်လာခဲ့တာပါ။ စတုဂတ်လူငယ်အကယ်ဒမီကထွက်ပေါ်လာခဲ့ပြီးဘိုင်ယန်အသင်းနဲ့အတူ အောင်မြင်မှုမှတ်တမ်းများစွာရှိခဲ့တဲ့ ဂိုမက်ဇ်ဟာ ရိဒ်လန်ဂန်မှာ မွေးခဲ့တာပဲဖြစ်ပါတယ်။ ဒီနေ့မှာ အသက် ၃၀ပြည့်မြောက်ခဲ့တဲ့ ဂျာမနီတိုက်စစ်မှူးဂိုမက်ဇ်နဲ့ မွေးတဲ့ နှစ်၊ လ၊ ရက် အားလုံးတူနေသူကတော့ အာဆင်နယ်အပယ်ခံတိုက်စစ်မှူးဟောင်း ပက်ချူယောင်ပါပဲ။ လက်ရှိ အက်ဗ်စီဆိုးလ်အသင်းမှာကစားနေတဲ့ ပက်ချူယောင်ဟာ ၁၉၈၅ ဇူလိုင် ၁၀ ရက်နေ့မှာ မွေးဖွားခဲ့တာပါ။

ဒီနေ့ရက်ဖွားတွေထဲမှာ ပါဝင်နေသေးတာကတော့ ၁၉၇၆မှာ မွေးဖွားခဲ့ကြတဲ့ ဘာစီလိုနာကစားသမားဂူလီ၊ ဘာရာဇီးကစားသမားဟောင်း အက်ဒ်မီလ်ဆင်၊ ဒေါ့မန်ကွင်းလယ်လူဟောင်း လာစ်ရစ်ကန်တို့ပဲဖြစ်ပါတယ်။ ၁၉၈၃ ခုနှစ်မှာ မွေးခဲ့ကြတဲ့ စီဆီနာကွင်းလယ်လူ ဒီမူဒ်၊ ဆီနာတိုက်စစ်မှူးဟောင်း ဂျိုးအိုင်နာစီယို၊ ၁၉၇၉ခုနှစ်မှာ မွေးဖွားတဲ့ ကင်မရွန်းလက်ရွေးစင်ဟောင်း အက်တန်ဂါနာစတဲ့ ကစားသမားတွေဟာလည်း ဇူလိုင် ၁၀ရက်နေ့မှာ မွေးဖွားခဲ့ကြတာပါ။ ဒါ့အပြင် ၁၉၉၅ခုနှစ်တုန်းက မွေးတဲ့ အစ္စရေးတိုက်စစ်မှူးဟူဂီ၊ ၁၉၈၁ခုနှစ်မှာ မွေးဖွားခဲ့တဲ့ ဘူလ်ဂေးရီးယားနောက်ခံလူ ဘလာဂေါ့ဗ်တန်ချိဗ်၊ ၁၉၉၀မှာ မွေးလာတဲ့ ဘုန်းမောက်အသင်းက အိုင်ယာလန်ကွင်းလယ်လူအိုကိန်းတို့ဟာလည်း ဇူလိုင်လ ၁၀ရက်နေ့မှာ မွေးဖွားခဲ့ကြတဲ့ သူတွေပဲဖြစ်ပါတယ်။

Cartoon of the week

အာဒါတူရန်အား ယူရို၄၁သန်းဖြင့် ဘာစီလိုနာ ခေါ်ယူခဲ့သော်လည်း အရှုပ်အထွေးများရှိနေ

မက်ဆီအား ထိန်းချုပ်ရမည့် အန္တရာယ်လွတ်ကင်းခဲ့ဟု အာဒါတူရန် ဆို

ဘာစီလိုနာ၊ ဇူလိုင် ၈

ဘာစီလိုနာအသင်းမှာ အက်သလက်တီကိုအသင်းကွင်းလယ်ကစားသမားအာဒါတူရန်အား ယူရို၄၁သန်းဖြင့် ခေါ်ယူနိုင်ခဲ့ပြီဖြစ်သည်။ ဘာစီလိုနာအသင်းမှာ အာဒါတူရန်အတွက် ယူရို၃၄သန်းကနဦးပေးချေသွားမည်ဖြစ်ပြီး အာဒါတူရန်၏ စွမ်းဆောင်ရည်နှင့် အောင်မြင်မှုအပေါ်မူတည်၍ ပြောင်းရွှေ့ကြေးမှာ ယူရို၄၁သန်းအထိ တိုးမြင့်သွားနိုင်မည်ဖြစ်သည်။

အာဒါတူရန်မှာ အက်သလက်တီကိုအသင်းတွင် အဓိက,ကစားသမားအဖြစ် သတ်မှတ်ခံရခြင်းမရှိသောကြောင့် အသင်းပြောင်းရွှေ့လာခြင်းဖြစ်ပြီး ဘာစီလိုနာအသင်း၏ စိတ်ဝင်စားမှုကိုရရှိခဲ့ပြီးနောက် အခြားအသင်းများကိုငြင်းဆန်ကာ ဘာစီလိုနာအသင်းထံ ပြောင်းရွှေ့လာခဲ့ခြင်းလည်းဖြစ်သည်။

ဘာစီလိုနာအသင်းမှာ အာဒါတူရန်အားခေါ်ယူခဲ့သော်လည်း ဖီဖာ၏အပြောင်းအရွှေ့ပိတ်ပင်မှုကို ခံထားရခြင်းကြောင့် အာဒါတူရန်အား ၂၀၁၆ခုနှစ် အစောပိုင်းမှသာ အသုံးပြုနိုင်မည်ဖြစ်သည်။ ထို့အပြင် ဥက္ကဋ္ဌရွေးကောက်ပွဲကျင်းပရန်လည်းရှိနေသောကြောင့် ဘာစီလိုနာဥက္ကဋ္ဌသစ်ဖြစ်လာမည့်သူမှာ အာဒါတူရန်၏ စာချုပ်ကို ယူနိုက်ဘ်သန်းအထိ ခံဖျက်သိမ်းကာ အက်သလက်တီကို ထံပြန်လည်စေလွှတ်ရန် လည်းစာချုပ်တွင်ထည့်သွင်းချုပ်ဆိုထားသည်။ ထို့အတွက်ကြောင့် အာဒါတူရန်အနေဖြင့် ဘာစီလိုနာအသင်းကစားသမားအဖြစ် တရားဝင်မိတ်ဆက်နိုင်ရန်အတွက် ဥက္ကဋ္ဌသစ်၏ ထောက်ခံချက်လည်းလိုအပ်နေဆဲဖြစ်ကြောင်း သိရသည်။

> ဥက္ကဋ္ဌရွေးပွဲကိစ္စကို ခေါင်းထဲထည့်မထားပါဘူး။ သူတို့ကလည်း လိုချင်၊ ကျွန်တော်ကလည်း အသင်းအတွက် ကစားချင်တယ်ဆိုရင် . . .

အာဒါတူရန်က လက်ရှိပြဿနာများကို စဉ်းစားထားခြင်းမရှိကြောင်း၊ ဘာစီလိုနာကစားသမားဖြစ်လာခဲ့ခြင်းအတွက် ဂုဏ်ယူမိကြောင်း၊ မက်ဆီအား ထိန်းချုပ်ရမည့် အန္တရာယ်မှ လွတ်ကင်းခဲ့ပြီဖြစ်ကြောင်း ပြောကြားသွားခဲ့သည်။

အာဒါတူရန်က ''ဥက္ကဋ္ဌရွေးပွဲကိစ္စကို ခေါင်းထဲထည့်မထားပါဘူး။ သူတို့ကလည်း လိုချင်၊ ကျွန်တော်ကလည်း အသင်းအတွက် ကစားချင်တယ်ဆိုရင် အားလုံးအဆင်ပြေမှာပါ။ ဘာစီလိုနာမှာကစားဖို့ အမြဲတမ်းအိပ်မက်ရှိခဲ့တာပါ။ ဘာစီလိုနာကစားသမားဖြစ်လာတာကြောင့် မက်ဆီလို ကစားသမားမျိုးကိုထိန်းချုပ်ရတဲ့ အန္တရာယ်ကနေလည်း ကင်းလွတ်ခဲ့ပြီဖြစ်ပါတယ်။ ဘာစီလိုနာရဲ့ စိတ်ဝင်စားမှုကို သိရှိခဲ့ပြီးနောက်မှာ အိပ်လို့တောင်မပျော်နိုင်ခဲ့ပါဘူး။ အရမ်းပျော်ရွှင်ခဲ့ရတာပါ'' ဟုထုတ်ဖော်ပြောကြားခဲ့သည်။

ဗိုလ်လုပွဲတွင် ရှုံးနိမ့်ခြင်းက အနာကျင်ရဆုံးဟု မက်ဆီဆို

ဘာစီလိုနာ၊ ဇူလိုင် ၈

ဘာစီလိုနာအသင်းတိုက်စစ်မှူးမက်ဆီက ဗိုလ်လုပွဲတွင် အရေးနိမ့်ရခြင်းက ကစားသမားဘဝတွင် အနာကျင်ရဆုံးပင်ဖြစ်ကြောင်း ထုတ်ဖော်ပြောကြားသွားခဲ့သည်။

မက်ဆီမှာ ဘာစီလိုနာနှင့်အတူ အောင်မြင်မှုများစွာရယူနိုင်ခဲ့သော်လည်း အာဂျင်တီးနားအသင်းနှင့် အောင်မြင်မှုရယူရန် ခက်ခဲနေခဲ့သည်။ မက်ဆီအနေဖြင့် အာဂျင်တီးနားနှင့်အတူ ကမ္ဘာ့ဖလားပြိုင်ပွဲ၊ ကိုပါအမေရိကာပြိုင်ပွဲတို့တွင် ဗိုလ်လုပွဲအထိတက်ရောက်နိုင်ခဲ့သော်လည်း ပြိုင်ဘက်များအား အရေးနိမ့်ခဲ့ရသည်။ မက်ဆီက ကစားသမားတစ်ဦးအတွက် ဗိုလ်လုပွဲတွင် အရေးနိမ့်ရခြင်းက အနာကျင်ဆုံးဖြစ်ကြောင်းဆိုခဲ့သည်။

ပေါ့ဂ်ဘာကိုခေါ်ယူရန် မိမိတို့အသင်း၌ အစီအစဉ်မရှိဟု ဘာတိုမီယူ ဖွင့်ဟ

ဘာစီလိုနာ၊ ဇူလိုင် ၈

ဘာစီလိုနာအသင်းဥက္ကဋ္ဌဘာတိုမီယူက မိမိတို့အသင်းမှာ ပေါ့ဂ်ဘာကို စိတ်ဝင်စားမှုများရှိခဲ့သော်လည်း အဆိုပါကစားသမားအား ၂၀၁၅ခုနှစ်အတွင်းခေါ်ယူရန် အစီအစဉ်မရှိတော့ကြောင်း ထုတ်ဖော်ပြောကြားသွားခဲ့သည်။

ဘာစီလိုနာအသင်းမှာ ဂျူဗင်တပ်အသင်းတာဝန်ရှိသူများနှင့် မကြာသေးမီက ဆွေးနွေးခဲ့ပြီး ယူရိုသန်း ၈၀ဖြင့် ကမ်းလှမ်းမှုများပြုလုပ်ခဲ့သော်လည်း ဂျူဗင်တပ်အသင်းက ပယ်ချခဲ့သည်။ ဘာတိုမီယူက ဥက္ကဋ္ဌရွေးကောက်ပွဲပြီးမှသာ ကစားသမားခေါ်ယူရေးထပ်မံဆုံးဖြတ်မည်ဟုဆိုခဲ့သည်။

ရီးရဲလ်တွင် ရာမို့စ်ဆက်ရှိနိုင်သော်လည်း ကာဆီးလက်စ်ထွက်မည်ဟု ဂန်တို ဆို

မက်ဒရစ်၊ ဇူလိုင် ၈

ရီးရဲလ်မက်ဒရစ်ကစားသမားဟောင်း ဂန်တိုက နောက်ခံလူရာမို့စ်မှာ ရီးရဲလ်မက်ဒရစ်အသင်းတွင် ဆက်လက်ရှိနေနိုင်သော်လည်း ဂိုးသမားကာဆီးလက်စ်အနေဖြင့် အသင်းမှထွက်ခွာဖွယ်ရှိနေကြောင်း သုံးသပ်ပြောကြားသွားခဲ့သည်။

လက်ရှိတွင် မန်ယူအပါအဝင် အသင်းအများစုက ရာမို့စ်ကိုခေါ်ယူရန် ကြိုးစားနေကြသော်လည်း ရီးရဲလ်မက်ဒရစ်အသင်းမှာ ရာမို့စ်အားရောင်းချရန် စီစဉ်ထားခြင်းမရှိကြောင်း သိရသည်။ ရီးရဲလ်သည် လက်ရှိတွင် ကာဆီးလက်စ်နေရာအစားထိုးရန် ဒီဂီယာအား ကမ်းလှမ်းထားသည်။

အာဒါတူရန်အား အငှားဖြင့်ခေါ်ယူရန် ဖီနာဘာချီ ကြိုးစားနေ

ဘာစီလိုနာ၊ ဇူလိုင် ၈

တူရကီကလပ်ဖီနာဘာချီအသင်းမှာ ဘာစီလိုနာကစားသမားသစ်တစ်ဦးဖြစ်သော အာဒါတူရန်အား ကာလတိုအငှားစာချုပ်ဖြင့်ခေါ်ယူရန် စီစဉ်နေကြောင်းသိရသည်။

အာဒါတူရန်မှာ ဘာစီလိုနာအသင်းတွင် ပါဝင်ကစားခွင့်ရရှိရန်အတွက် ဇန်နဝါရီအထိစောင့်ဆိုင်းရမည်ဖြစ်သောကြောင့် ယင်းအချိန်ကာလအတွင်း အငှားဖြင့်ခေါ်ယူရန် ဖီနာဘာချီက စီစဉ်နေခြင်းဖြစ်သည်။ ဖီနာဘာချီမှာ အာဒါတူရန်အား ဇန်နဝါရီအထိ အငှားဖြင့်ခေါ်ယူသွားမည်ဖြစ်ပြီး လက်ရှိတွင် အဆိုပါကိစ္စအတွက် ဘာစီလိုနာအသင်းထံ ကမ်းလှမ်းမှုများပြုလုပ်ရန် စီစဉ်ထားသည်။

ကာဆီးလက်စ်အနေဖြင့် ပေါ်တိုသို့ပြောင်းသင့်ဟု ကာဗာဂျယ် အကြံပြု

မက်ဒရစ်၊ ဇူလိုင် ၈

ရီးရဲလ်မက်ဒရစ်အသင်းနောက်ခံလူကာဗာဂျယ်က ဂိုးသမားကာဆီးလက်စ်အနေဖြင့် ပေါ်တိုသို့ပြောင်းရွှေ့ပါက မှန်ကန်သည့်ပြောင်းရွှေ့မှုဖြစ်လာလိမ့်မည်ဖြစ်ကြောင်းဆိုသွားခဲ့သည်။

ကာဆီးလက်စ်မှာ ရီးရဲလ်မှ ထွက်ခွာရန် စီစဉ်ထားသူဖြစ်ပြီး လက်ရှိတွင် ပေါ်တိုအသင်းကလည်း ကမ်းလှမ်းမှုများပြုလုပ်ထားခဲ့သည်။ ကာဗာဂျယ်က ''ကာဆီးလက်စ်နဲ့ ကျွန်တော့်အကြားရင်းနှီးတဲ့ ဆက်ဆံရေးရှိပါတယ်။ ပေါ်တိုကိုသာ သူပြောင်းခဲ့ရင် သင့်တော်မှာပါ'' ဟုဆိုသွားခဲ့သည်။

ဘာရာဇီးနည်းပြဖြစ်ရန် ဂွါဒီယိုလာ စိတ်ဝင်စားဟု အဲလ်ဗက်စ် ဖွင့်ဟ

ဘာစီလိုနာ၊ ဇူလိုင် ၈

ဘာစီလိုနာအသင်းနောက်ခံလူ အဲလ်ဗက်စ်က ဘိုင်ယန်မြူးနစ်အသင်းနည်းပြဂွါဒီယိုလာအနေဖြင့် ဘရာဇီးအသင်းနည်းပြဖြစ်လာရန် စိတ်ဝင်စားသော်လည်း ဘရာဇီးက လက်ခံခဲ့ခြင်းမရှိကြောင်း ထုတ်ဖော်ပြောကြားသွားခဲ့သည်။

အဲလ်ဗက်စ်က ''ကမ္ဘာ့ဖလားမတိုင်ခင်ကတည်းက ဘရာဇီးနည်းပြဖြစ်လာဖို့ ဂွါဒီယိုလာစိတ်ဝင်စားခဲ့တာပါ။ ဒါပေမဲ့ ဘရာဇီးဘောလုံးအဖွဲ့ချုပ်က သူ့ကိုခန့်အပ်ဖို့ မလိုလားခဲ့ပါဘူး။ ကျွန်တော်တို့ ချန်ပီယံဖြစ်အောင် ဂွါဒီယိုလာလုပ်ပေးချင်ခဲ့တာပါ'' ဟုဆိုခဲ့သည်။

အာဒါတူရန်အား ဘာတိုမီယူခေါ်ခဲ့ခြင်းကို ဥက္ကဋ္ဌလောင်းများကျေနပ်ခြင်းမရှိ

ဘာစီလိုနာ၊ ဇူလိုင် ၈

ဘာစီလိုနာဥက္ကဋ္ဌလောင်းများဖြစ်သော လာပေါ်တာနှင့် ဘီနီဒီတိုတို့က အက်သလက်တီကိုကွင်းလယ်ကစားသမားအာဒါတူရန်အား ဘာတိုမီယူကခေါ်ယူခဲ့ခြင်းကို စိတ်ပျက်နေခဲ့ကြပြီး ၎င်းတို့သာ ဥက္ကဋ္ဌဖြစ်ခဲ့ပါက အာဒါတူရန်၏ စာချုပ်ကိုဖျက်သိမ်းသွားမည်ဟုထုတ်ဖော်ပြောကြားသွားခဲ့သည်။

ဘီနီဒီတိုက ''ဘာတိုမီယူအနေနဲ့ အာဒါတူရန်ကိုခေါ်ယူခဲ့တာက ကျွန်တော်တို့ကို အခက်အခဲတစ်ခုချပေးခဲ့သလိုပါပဲ။ ဘာတိုမီယူကြောင့် ဖီဖာရဲ့အရေးယူမှုခံထားရသလို ဒီကစားသမားကိုလည်း ၆ လလောက်မသုံးဘဲထားရပါလိမ့်မယ်။ သူ့လုပ်ရပ်က ဘာစီလိုနာရဲ့ ပေါ်လစီနဲ့ဆန့်ကျင်ပြီး ဘောင်ကျော်နေပါပြီ။ ကျွန်တော်ကတော့ ဥက္ကဋ္ဌဖြစ်ရင် ဒီကိစ္စဖြေရှင်းဖို့လုပ်သွားမှာပါ'' ဟုဆိုခဲ့သည်။

ထို့အပြင် လာပေါ်တာကလည်း ''ကျွန်တော်သာ ဥက္ကဋ္ဌဖြစ်လာရင် အဘီဒဲလ်နှင့်တိုင်ပင်ပြီး ဒီကိစ္စကို ဆွေးနွေးမှာပါ။ အဲဒီနောက် အင်းနရစ်နဲ့ ဆက်လက်ဆွေးနွေးပြီး အခြေအနေတွေအားလုံးကို ဖြေရှင်းဖို့ ကြိုးစားသွားမှာပါ။ ပရိသတ်တစ်ယောက်အနေနဲ့ကြည့်ရင်တော့ အာဒါတူရန်ကို နှစ်သက်ပါတယ်။ ဒါပေမဲ့ ကျွန်တော်တို့အသင်းမှာ ကစားသမားခေါ်ယူတာနဲ့ပတ်သက်လို့ ပေါ်လစီရှိပါတယ်''ဟုဆိုခဲ့သည်။

နည်းပြအမ်မရီအား ကစားသမားသစ် ရာမီ ချီးကျူးခဲ့

ဆီဗီးလ်၊ ဇူလိုင် ၈

ဆီဗီလာအသင်း၏ ကစားသမားသစ်တစ်ဦးဖြစ်သော ရာမီက နည်းပြအူနိုင်အမ်မရီမှာ ကမ္ဘာ့အကောင်းဆုံးနည်းပြတစ်ဦးပင်ဖြစ်ကြောင်း ထုတ်ဖော်ချီးကျူးသွားခဲ့သည်။

ရာမီက ''ကျွန်တော်ဟာ ကမ္ဘာ့အကောင်းဆုံးနည်းပြကိုင်တွယ်နေသော ထိပ်တန်းအသင်းကို ပြောင်းရွှေ့ရောက်ရှိခဲ့တာပါ။ ဒီအသင်းကိုပြောင်းရခြင်းရဲ့ အဓိကရည်ရွယ်က အမ်မရီရှိနေလို့ပါပဲ'' ဟုဆိုခဲ့သည်။

News in Brief

- ဘာစီလိုနာအသင်း၊ ကစားသမားသစ်အာဒါတူရန်က အက်သလက်တီကိုအသင်းမှာ မိမိရင်ထဲတွင် အမြဲတာဝရရှိနေမည်ဖြစ်ပြီး နည်းပြနှင့် အသင်းဖော်ဟောင်းများအား ကျေးဇူးတင်မိကြောင်း ထုတ်ဖော်ပြောကြားသွားခဲ့သည်။
- ဆီဗီလာအသင်းသည် စပေါ့တင်းဂီးအသင်း၏ ကွင်းလယ်ကစားသမားအန်ဒွန်ဇီအားခေါ်ယူရန်အတွက် ကမ်းလှမ်းမှုများပြုလုပ်ထားခဲ့ကြောင်း သိရှိရသည်။
- အာဂျင်တီးနားအသင်းနှင့်အတူ မက်ဆီကျရှုံးခဲ့ခြင်းကို ဖခင်ဖြစ်သူက ကာကွယ်ပြောကြားခဲ့ကြောင်း သိရသည်။
- ရီးရဲလ်ကွင်းလယ်လူ လူးကပ်စ်ဆေးလ်ဗားက အငှားဖြင့်သွားရောက်ကစားလိုကြောင်း ထုတ်ဖော်ပြောကြားခဲ့သည်။

တိုက်စစ်မှူးဗီယက်တိုအား အက်သလက်တီကိုခေါ်ယူ

မက်ဒရစ်၊ ဇူလိုင် ၈

အက်သလက်တီကိုမက်ဒရစ်အသင်းသည် ဗီလာရီးရဲလ်အသင်းတိုက်စစ်မှူးဗီယက်တိုအား ယူရိုသန်း ၂၀ဝန်းကျင်ဖြင့် ခေါ်ယူခဲ့ပြီဖြစ်သည်။ အက်သလက်တီကိုမှာ ၎င်းအား ၆နှစ်စာချုပ်ချုပ်ဆိုခဲ့ခြင်းဖြစ်ကာ အသင်းတွင် ထိပ်တန်းကစားသမားအဖြစ် ရပ်တည်နိုင်ရန်လည်း မျှော်လင့်နေသည်။ ဗီယက်တိုက နည်းပြနှင့် ဆွေးနွေးခဲ့ပြီးနောက် နွေးထွေးစွာကြိုဆိုမှုရရှိခဲ့ကြောင်း၊ အသင်းပြောင်းခွင့်ရ၍ ဝမ်းမြောက်ကြောင်းဆိုသွားခဲ့သည်။

ခြေနှစ်ချောင်းဈေးကွက်မှာ ရွေးချယ်စရာဖြစ်လာတဲ့ တူရကီစူပါလိဂ်

မိုးဇော်(Eng:)

ဥရောပ အမှတ်ပေးပြိုင်ပွဲတွေရဲ့ ဘောလုံးရာသီသစ်ပြန်လည်စတင်ဖို့ အချိန်နီးကပ်လာတာနဲ့အမျှ ကလပ်အသင်းအားလုံးဟာ ရာသီကြိုပြင်ဆင်မှုတွေကို အသီးသီးပြုလုပ်နေကြပြီဖြစ်ပါတယ်။ ထုံးစံအတိုင်း ထိပ်တန်းလိဂ်ပြိုင်ပွဲတွေဖြစ်တဲ့ လာလီဂါ၊ ပရီးမီးယားလိဂ်၊ ဘွန်ဒက်စ်လီဂါ၊ စီးရီးအေစတဲ့ပြိုင်ပွဲတွေက ကလပ်အသင်းတွေရဲ့ကစားသမားသစ်ခေါ်ယူမှုတွေက စိတ်ဝင်တစားစောင့်ကြည့်ခြင်းခံနေရတဲ့ အနေအထားမှာ မထင်မှတ်ဘဲ အာရုံစိုက်စရာဖြစ်လာတာကတော့ မထင်မရှားလိဂ်ပြိုင်ပွဲတစ်ခုဖြစ်တဲ့ တူရကီစူပါလိဂ်ပြိုင်ပွဲဝင် ကလပ်အသင်းတွေရဲ့ အင်အားဖြည့်တင်းမှုတွေပဲဖြစ်ပါတယ်။ တူရကီဟာ ယူအီးအက်ဖ်အေရဲ့ အဖွဲ့ဝင်နိုင်ငံတွေထဲမှာ လက်ရှိအဆင့်သတ်မှတ်ချက် အဆင့်-၁၂နေရာမှာရှိနေပြီး ထိပ်တန်းလိဂ်တစ်ခုအဖြစ်သတ်မှတ်ခံရခြင်း မရှိပါဘူး။ ထိပ်တန်းလိဂ်ပြိုင်ပွဲကြီးတွေပြီးရင် ပေါ်တူဂီ၊ ပြင်သစ်၊ ရုရှား၊ ယူကရိန်း၊ နယ်သာလန်၊ ဘယ်လ်ဂျီယံ၊ ဆွစ်ဇာလန်နိုင်ငံတွေဟာ တူရကီရဲ့အထက်မှာ ရပ်တည်နေတာကြောင့် တူရကီလိဂ်အပေါ် စိတ်ဝင်စားမှုဟာ မပြောပလောက်တဲ့ အနေအထားမှာသာရှိနေပါတယ်။

ဒါပေမဲ့ လတ်တလော နွေရာသီကစားသမားအပြောင်းအရွှေ့ဈေးကွက်မှာ တူရကီကလပ်အသင်းတွေရဲ့လှုပ်ရှားမှုဟာ နာမည်ကြီးကစားသမားခေါ်ယူမှုတွေနဲ့အတူ စိတ်ဝင်စားစရာဖြစ်လာပြီး တူရကီဘောလုံးလောကရဲ့အနေအထားကလည်း စောင့်ကြည့်ချင်စရာကောင်းလာခဲ့ပါတယ်။ အပြောင်းအရွှေ့ဈေးကွက်မှာ မန်ယူကနာနီ၊ အာဆင်နယ်က ပိုဒေါလ်စကီး၊ ဆမ်ဒိုးရီးယားက အီတူး၊ လိုင်လီက ဆိုင်မွန်ခါဂျာတို့ကို တူရကီကလပ်အသင်းတွေဖြစ်တဲ့ ဖီနာဘာချီ၊ ဂါလာတာစာရေးနဲ့ အန်တယ်ယာစပေါတို့လို ကလပ်အသင်းတွေက တခြားဥရောပကလပ်အသင်းတွေနဲ့အပြိုင်ခေါ်ယူလိုက်တာက တူရကီဘောလုံးလောကအပေါ် အာရုံစိုက်စရာဖြစ်လာခဲ့ပါတယ်။ လိဂ်ပြိုင်ပွဲတစ်ခုအနေနဲ့ မြင့်မားတဲ့အဆင့်အတန်းမရှိတဲ့အပြင် ကလပ်အသင်းတွေရဲ့ဘဏ္ဍာရေးအနေအထားကလည်း တောင့်တင်းခိုင်မာတဲ့ကျောထောက်နောက်ခံမျိုးတွေမရှိတာကြောင့် ဒီလိုကစားသမားကောင်းတွေကိုခေါ်ယူနိုင်ခဲ့ခြင်းဟာ တူရကီဘောလုံးလောကကို ပိုပြီးစိတ်ဝင်စားစရာဖြစ်စေခဲ့ပါတယ်။

တူရကီမှာ ဘောလုံးအားကစားနည်းစတင်အသက်ဝင်လာခဲ့ရတာက အင်္ဂလိပ်လူမျိုးတွေကြောင့်ပဲဖြစ်ပြီး ၁၉ရာစုနှောင်းပိုင်းမှာ စတင်စိမ့်ဝင်ပျံ့နှံ့လာခဲ့တာဖြစ်ပါတယ်။ အန်ကာရာ၊ အစ္စတန်ဘူလ်၊ အစ်ဇ်မီယာစတဲ့ဒေသတွေက ကလပ်အသင်းတွေဟာ သီးခြားလိဂ်ပြိုင်ပွဲတွေပြုလုပ်ခဲ့ကြပြီးမှ ဒီကလပ်အသင်းတွေအားလုံးစုပေါင်းပြီး တူရကီလိဂ်အဖြစ် တဖြည်းဖြည်းပေါ်ပေါက်လာခဲ့တာဖြစ်ပါတယ်။ ၁၉၅၈ခုနှစ်မှာ မီလီလိဂ်ရယ်လို့စတင်ပေါ်ပေါက်လာခဲ့တဲ့နောက်ပိုင်းမှာစူပါလိဂ်လို့ ဖြစ်တည်လာခဲ့ပြီး ပြိုင်ဆိုင်မှုပြင်းထန်တဲ့ လိဂ်တစ်ခုဖြစ်လာခဲ့ပါတယ်။ အစောပိုင်းမှာတုန်းက တန်းဆင်း၊ တန်းတက်စည်းမျဉ်း မထားခဲ့ပေမယ့် ၁၉၆၃-၆၄ဘောလုံးရာသီမှာ ဒုတိယတန်းရယ်လို့ဖြစ်ပေါ်လာခဲ့ပြီးတဲ့နောက် တန်းဆင်း၊ တန်းတက်စည်းမျဉ်းကို စတင်ကျင့်သုံးခဲ့ပါတယ်။ တူရကီလိဂ်ပြိုင်ပွဲကို တခြားဥရောပလိဂ်ပြိုင်ပွဲတွေနည်းတူ ဩဂုတ်လကနေနောက်နှစ်မေလအထိ ကျင်းပပြုလုပ်လေ့ရှိပြီး လက်ရှိအချိန်မှာတော့ ပြိုင်ပွဲဝင်အသင်း ၁၈သင်းပါဝင်ကစားနေပါတယ်။တူရကီလိဂ်ချန်ပီယံအသင်းဟာ နောက်ရာသီမှာ ချန်ပီယံလိဂ်ပြိုင်ပွဲကို အုပ်စုအဆင့်ကနေ စတင်ဝင်ရောက်ယှဉ်ပြိုင်ခွင့်ရရှိထားပါတယ်။

တူရကီအသင်းဟာ လိဂ်ပြိုင်ပွဲအဆင့်မှာ ထိပ်တန်းမဟုတ်သလို လက်ရွေးစင်အသင်းအဆင့်မှာလည်း အောင်မြင်မှုကြီးကြီးမားမားမရှုတာကြောင့် အာရုံစိုက်ခြင်း မခံခဲ့ရတာအမှန်ပါပဲ။ ဒါပေမဲ့ ၂၀၀၂ကမ္ဘာ့ဖလားပြိုင်ပွဲမှာ ဆီမီးအဆင့်အထိ တက်ရောက်နိုင်ခဲ့ပြီး ပွဲတွဲအိမ်ရှင်ဖြစ်တဲ့တောင်ကိုရီးယားကို အနိုင်ယူပြီး တတိယနေရာရယူနိုင်ခဲ့ပြီးတဲ့နောက် တူရကီဘောလုံးလောကရဲ့ အဆင့်အတန်းကို သတိထားစောင့်ကြည့်ချင်စရာ ဖြစ်လာခဲ့ပါတယ်။ အဲဒီနောက်မှာ ကျင်းပပြုလုပ်ခဲ့တဲ့ ယူရို ၂၀၀၄နဲ့ ၂၀၀၆ကမ္ဘာ့ဖလားပြိုင်ပွဲတွေမှာ ခြေစစ်ပွဲတောင် အောင်မြင်ခဲ့ခြင်းမရှိခဲ့ပေမယ့် ယူရို ၂၀၀၈မှာ စတုတ္ထနေရာရရှိခဲ့လို့ ဘောလုံးဇာတ်ခုံပေါ်ကို တစ်ကျော့ပြန်ရောက်ရှိလာခဲ့ပြန်ပါတယ်။ ဒါပေမဲ့ ဒီနောက်ပိုင်းမှာ တူရကီဘောလုံးလောကဟာ လုပ်ပွဲအရှုပ်တော်ပုံတွေကြောင့် ပြန်လည်ကျဆင်းခဲ့ရပြန်ပါတယ်။ ၂၀၁၁ခုနှစ်မှာပေါ်ပေါက်ခဲ့တဲ့ တူရကီဘောလုံးလောကအရှုပ်တော်ပုံမှာ ဒုစရိုက်ဂိုဏ်းတွေရဲ့ပါဝင်ပတ်သက်မှုတွေပါရှိခဲ့ပြီး တူရကီရဲ့ထိပ်တန်းလိဂ်ပြိုင်ပွဲ ၂၅ပွဲဟာ လုပ်ပွဲပြဿနာတွေနဲ့ငြိနှက်ခဲ့ပါတယ်။ ဒီဖြစ်ရပ် ဟာ တူရကီဘောလုံးလောကရဲ့တိုးတက်မှုကို ရိုက်ခတ်မှုရှိခဲ့ပြီး လက်ရှိအချိန်အထိ တရားရင်ဆိုင်မှုတွေ၊ စုံစမ်းစစ်ဆေးမှုတွေ ပြုလုပ်နေရဆဲဖြစ်ပါတယ်။

ဒီလို အရှုပ်အထွေးတွေနဲ့အတူ ကျဆင်းခဲ့တဲ့ တူရကီဘောလုံးလောကရဲ့အဆင့်အတန်းကြောင့် လက်ရွေးစင်အသင်းအဆင့်မှာရော၊ ကလပ်အသင်း အဆင့်မှာပါ အောင်မြင်မှုတွေလည်း ပြောပလောက်အောင်မရခဲ့ပေမယ့် တူရကီကလပ်အသင်းတွေဟာ ကစားသမားကောင်းတွေကို ဆွဲဆောင်ခေါ်ယူနိုင်တဲ့လိဂ်ပြိုင်ပွဲတစ်ခုဖြစ်နေဆဲဆိုတာကို အမှုမဲ့အမှတ်မဲ့ ဖြစ်ခဲ့ကြပါတယ်။ ၂၀၁၁မှာ လာဇီယိုက နေဂါလာတာစာရေးကိုရောက်လာတဲ့ ဥရုဂွေးလက်ရွေးစင်ဂိုးသမားမူစလီရာ၊ အာဆင်နယ်ကနေ ဂါလာတာစာရေးကို ရောက်လာတဲ့အီဘိုယေးတို့အပြင် ချက်ဂျူး ဗိလစ်မယ်လို၊ ရှနိုက်ဒါ၊ ဒါ့ကောက်၊ အရှောဘစတဲ့ ကစားသမားတွေဟာ တူရကီကလပ်အသင်းတွေရဲ့ ကြီးမားတဲ့အင်အားဖြည့်တင်းမှုတွေပဲဖြစ်ပါတယ်။ တူရကီဘောလုံးလိဂ်မှာ အမှတ်ပေးချန်ပီယံဆုကို အစ္စတန်ဘူလ်အခြေစိုက် ဂါလာတာစာရေးနဲ့ ဖီနာဘာချီတို့ကသာ အများဆုံးရယူထားနိုင်ခဲ့ကြလို့ ပြိုင်ဆိုင်မှုနည်းပါးတယ်လို့ဆိုနိုင်ပေမယ့် ဒီအသင်းနှစ်သင်းသာမကဘဲ ကျန်တူရကီကလပ်အသင်းတွေကပါ နာမည်ရှိကစားသမားတွေကို ခေါ်ယူနိုင်ခြင်းက အလေးထားစောင့်ကြည့်စရာဖြစ်လာပါတယ်။

လက်ရှိအချိန်အထိ ဖီနာဘာချီနဲ့ ဂါလာတာစာရေးတို့ရဲ့ ကစားသမားသစ်ခေါ်ယူမှု အနေအထားကိုပြန်ကြည့်ရင် ဖီနာဘာချီဟာမန်ယူကပေါ်တူဂီကွင်းလယ်လူနာနီ၊ ဘရာဇီးကလပ် ပါရာနန်စီက တိုက်စစ်မှူးဖာနန်ဒါအို၊ ဘာဆာစပေါနောက်ခံလူအိုဘေယာကလီနဲ့လိုင်လီနောက်ခံလူဆိုင်မွန်ခါဂျာတို့ကို အပြီးသတ်ခေါ်ယူထားပြီး ပေါ်တိုကနောက်ခံလူအဘ်ဒူလာယီနဲ့ ဂိုးသမားဖာဘီယာနိတို့ကိုအငှားနဲ့ခေါ်ယူထားပါတယ်။ ဂါလာတာစာရေးကတော့ အာဆင်နယ်က ဂျာမန်တိုက်စစ်မှူးပိုဒေါလ်စကီးနဲ့ အက်ကီဆာက ကွင်းလယ်လူဘာလယ်ကီဆာတို့ကို ခေါ်ယူထားပါတယ်။ ဒါဟာအပြီးသတ်အထမြောက်ထားပြီးဖြစ်တဲ့ ကစားသမားအပြောင်းအရွှေ့တွေဖြစ်ပြီး ဖီနာဘာချီဟာ မန်ယူတိုက်စစ်မှူးဗန်ပါစီကိုပါ ထပ်မံခေါ်ယူဖို့ကြိုးစားနေတယ်လို့ဆိုပါတယ်။ ထူးခြားတာက အောင်မြင်မှုနဲ့ ဘဏ္ဍာရေးတောင့်တင်းမှုအပိုင်းမှာ ထိပ်ဆုံးနေရာမှာရှိနေတဲ့ ဂါလာတာစာရေးနဲ့ ဖီနာဘာချီတို့သာမကဘဲ တခြားတူရကီကလပ်အသင်းတွေကပါ အပြောင်းအရွှေ့ဈေးကွက်မှာခြေလှမ်းသွက်လာကြခြင်းပဲဖြစ်ပါတယ်။

မထင်မရှားအသင်းတစ်သင်းဖြစ်ပြီး ဒီနှစ်မှာမှ တန်းတက်လာတဲ့အန်တယ်ယာစပေါအသင်းဟာ ဆမ်ဒိုးရီးယားက ကင်မရွန်းတိုက်စစ်မှူးအီတူးကိုခေါ်ယူထားတဲ့အပြင် လိုအပ်ရင် နောက်ထပ်နာမည်ကြီးကစားသမားတွေကိုပါ ခေါ်ယူဖို့အသင့်ရှိနေတယ်လို့ အသင်းဥက္ကဋ္ဌကပြောဆိုထားတဲ့အပြင် သတင်းတွေအရ ဘရာဇီးဂန္ထဝင်ကစားသမားရော်နယ်ဒင်ဟိုကိုတောင်ခေါ်ယူဖို့ကြိုးစားနေတယ်လို့သိရပါတယ်။ ဒါ့အပြင်အန်တယ်ယာစပေါဥက္ကဋ္ဌဂျန်ဆာက လာမယ့်၅နှစ်အတွင်းမှာမက်ဆီလိုကစားမျိုးကိုတောင်ခေါ်ယူဖို့ အစီအစဉ်ရှိတယ်လို့ဆိုထားပါသေးတယ်။ ပြီးခဲ့တဲ့ရာသီတုန်းကတတိယနေရာနဲ့ကျေနပ်ခဲ့ရတဲ့ ဘက်ဆစ်တပ်အသင်းကတော့ ဟော့ဖန်ဟိမ်းနောက်ခံလူအန်ဒရီးယပ်စ်ဘက်ခ်၊ ဂျွန်ကလာဘာလီဂီက ဆားဘီးယားနောက်ခံလူတိုဆစ်နဲ့ မီတာလစ်ကွင်းလယ်လူဂျိုဆေးဆိုဆာတို့ကိုခေါ်ယူထားပါတယ်။ ၂၀၁၅ခုနှစ်အတွင်း တူရကီစူပါလိဂ်ကိုရောက်လာကြတဲ့ နာမည်ရှိကစားသမားအချို့ကိုပြန်ကြည့်မယ်ဆိုရင် ဂျွန်ကလာဘာလီဂီကိုရောက်လာတဲ့ အာဆင်နယ်ကွင်းလယ်လူဟောင်းအလက်ဖ်ရှားလုပ်ဘ်၊ ကေစရီအာစီယက်စပေါ်ကိုရောက်လာတဲ့ ရီးရဲလ်တောင်ပံကစားသမားဟောင်းဒရန်သီတို့ပါရှိနေတာတွေ့ရပါတယ်။

လက်ရှိ တူရကီဘောလုံးလောကရဲ့ အမြင့်ဆုံးကစားသမားအပြောင်းအရွှေ့တန်ဖိုးကလိုင်လီကနေ ဖီနာဘာချီကို ယူရို ၇. ၅သန်းနဲ့ရောက်ရှိလာတဲ့ ဒိန်းမတ်နောက်ခံလူဆိုင်မွန်ခါဂျာပဲဖြစ်ပြီး ဖီနာဘာချီဟာ ကစားသမားသစ်တွေအတွက် ယူရို၁၂သန်းသုံးစွဲထားတာတွေ့ရပါတယ်။ ဖီနာဘာချီရဲ့အစ္စတန်ဘူလ်ပြိုင်ဘက်ဂါလာတာစာရေးကတော့ ပိုဒေါလ်စကီးအတွက်ယူရို ၂. ၅သန်းသာသုံးစွဲထားတာတွေ့ရပါတယ်။ ဒီနှစ်တူရကီလိဂ်ပြိုင်ပွဲမှာကစားသမားအပြောင်းအလဲတွေအပြင် နည်းပြအပြောင်းအလဲအချို့လည်းဖြစ်ပေါ်ခဲ့ပြီးရီးရဲလ်နောက်ခံလူဟောင်းရော်ဘတ်တိုကားလို့စ်ရဲ့နေရာမှာဆီဟက်အာစလန်က အစီဆာဘီလီဒီယက်စပေါနည်းပြသစ်အဖြစ်တာဝန်ယူမှာဖြစ်ပြီး ဝက်စ်ဟမ်းကိုရောက်ရှိသွားတဲ့ဘီလစ်ရဲ့နေရာမှာတော့ ဆီနောဂူနက်စ်က ဘက်ဆစ်တပ်နည်းပြသစ်အဖြစ်ပြောင်းလဲတာဝန်ယူမှာဖြစ်ပါတယ်။ အလားတူပဲရာထူးကနုတ်ထွက်သွားတဲ့အစ္စမေးလ်ကာတယ်ရဲ့နေရာမှာဖီနာဘာချီနည်းပြသစ်အဖြစ်ဗစ်တာပါရဲရားကတာဝန်ယူမှာဖြစ်ပါတယ်။

ဘယ်လိုပဲဖြစ်ဖြစ် နွေဈေးကွက်အတွင်းမှာ နာမည်ရှိကစားသမားတွေကို အပြိုင်အဆိုင်ခေါ်ယူနေခြင်းက တူရကီကလပ်အသင်းတွေအပေါ် သတိပြုစရာအနေအထားဖြစ်လာတာကတော့အမှန်ပဲဖြစ်ပါတယ်။ တူရကီစူပါလိဂ်ဟာထိပ်ဆုံး၁၀နိုင်ငံထဲမှာမပါဝင်ပေမယ့် နာမည်ရှိကစားသမားတွေအတွက် ရွေးချယ်စရာလိဂ်ပြိုင်ပွဲတစ်ခုဖြစ်လာတာကတော့အမှန်ပဲဖြစ်ပါတယ်။ တစ်ချိန်က လုပ်ပွဲပြဿနာတွေကြောင့်ဂုဏ်သိက္ခာကျဆင်းခဲ့ရပေမယ့် လက်ရှိအချိန်မှာတော့ရကြည်ရာမြက်နုရာပြောင်းလဲရွေးချယ်စရာ နေရာဒေသတစ်ခု ဖြစ်လာပြီလို့ဆိုရတော့မှာဖြစ်ပါတယ်။

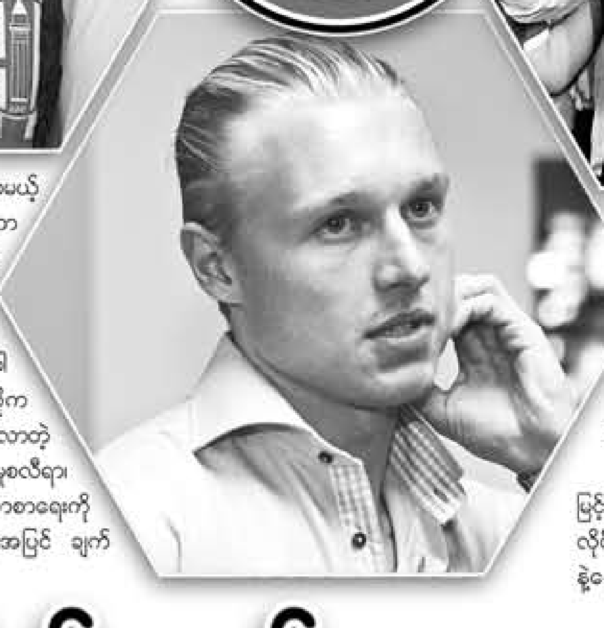

အန်တယ်ယာစပေါဥက္ကဋ္ဌဂျန်ဆာ

တစ်ပတ်အတွင်းကစားမည့်ပွဲစဉ်များ

အချိန်	ပွဲစဉ်		
၁၀-၇-၂၀၁၅ (သောကြာနေ့)			
ကွန်ကာကပ်ဖလား (အုပ်စုအဆင့်)			
နံနက် ၀၅း၃၀ နာရီ	ထရီနီဒက်	-	ဂွါတီမာလာ
နံနက် ၀၈း၀၀ နာရီ	မက္ကဆီကို	-	ကျူးဘား
ကလပ်အသင်းခြေစမ်းပွဲစဉ်များ			
ည ၀၈း၃၀ နာရီ	ပဲရစ်	-	ဝုလ်ဖာဟမ်တန်
ည ၀၉း၀၀ နာရီ	အေဗျက်	-	နော့ဂျာလန်း
ည ၁၀း၃၀ နာရီ	အေစီမီလန်	-	အဲလ်ဇီယိုနီ
ည ၁၁း၀၀ နာရီ	ဖုဗ်ဘာကာ	-	ချော်ကေး
၁၁-၇-၂၀၁၅ (စနေနေ့)			
ကွန်ကာကပ်ဖလား (အုပ်စုအဆင့်)			
နံနက် ၀၄း၃၀ နာရီ	ဟွန်ဒူးရပ်စ်	-	ပနားမား
နံနက် ၀၇း၀၀ နာရီ	အမေရိကန်	-	ဟေတီ
ကလပ်အသင်းခြေစမ်းပွဲစဉ်များ			
နံနက် ၀၀း၀၀ နာရီ	အေဗျက်	-	ပါနာသီနာကို့စ်
နံနက် ၀၀း၃၀ နာရီ	ကာရောချ်	-	ဘန်လေ
နံနက် ၀၀း၃၀ နာရီ	ဗီကျန်ဘောတ်	-	အော့စ်ဘတ်
နံနက် ၀၁း၀၀ နာရီ	ဆီးလ်တား	-	ဒီပို့တီဗို
နံနက် ၀၁း၀၀ နာရီ	ဟာရိုးဂိတ်	-	လိဒ်
နံနက် ၀၁း၁၅ နာရီ	ဆဲလ်တစ်	-	ဆိုစီဒက်
နံနက် ၀၁း၁၅ နာရီ	မိုနာကို	-	ဒိုင်နမိုမော်စကို
နံနက် ၀၁း၃၀ နာရီ	ဂိတ်ရှက်	-	နယူးကာဆယ်
ည ၀၈း၀၀ နာရီ	ယန်းဘွိုင်းစ်	-	စတုဂတ်
ည ၀၈း၃၀ နာရီ	အော့စ်နာဘရက်ခ်	-	ကိုလုံး
ည ၀၈း၃၀ နာရီ	ဆဲလ်ဘတ်	-	ဝါဒါဘရီမင်
ည ၀၈း၃၀ နာရီ	ပီတာဘာရော့	-	ဝက်စ်ဟမ်း
ည ၀၈း၃၀ နာရီ	ဖလင်စီယာ	-	ဆောက်သမ်တန်
ည ၀၈း၃၀ နာရီ	ဂေါလက်စတန်	-	နော်ဝစ်ချ်
ည ၀၈း၃၀ နာရီ	ဆွင်ဒန်တောင်း	-	အဲဗာတန်
ည ၀၈း၃၀ နာရီ	ဝင်ဘယ်လ်ဒန်	-	ဝက်ဖို့ဒ်
ည ၀၈း၃၀ နာရီ	အင်တာမီလန်	-	စတုဂတ်တာ
ည ၀၈း၃၀ နာရီ	စတန်လေ	-	ဘလက်ဘန်း
ည ၀၈း၃၀ နာရီ	ဂရင်စဘီ	-	ဒါဘီ
ည ၀၈း၃၀ နာရီ	လန်ကက်စတာ	-	ဘလက်ပူး
ည ၀၉း၃၀ နာရီ	ပီအက်စ်ဗွီ	-	ဘောဆဲလ်
ည ၀၉း၃၀ နာရီ	ဖစ်တိုရီးယားကိုလုံး	-	လေဗာကူဆင်
ည ၀၉း၃၀ နာရီ	လူဆန်နီ	-	နိုက်စ်
ည ၀၉း၃၀ နာရီ	ဘီလ်ဘာအို	-	ခရက်စ်နိုဒါ
ည ၀၉း၃၀ နာရီ	ဒိုးမား	-	ဂျီပေ့
ည ၁၀း၃၀ နာရီ	ဘူလော့ဂ်နီ	-	လိုင်လီ
ည ၁၀း၃၀ နာရီ	ကျူးပီအာ	-	ရှက်တာဒိုးနက်
ည ၁၀း၃၀ နာရီ	ဆိုးချော့	-	နန်စီ
ည ၁၁း၃၀ နာရီ	ဘရက်စ်	-	ရန်းနက်စ်
ည ၁၁း၃၀ နာရီ	တူးလော့စ်	-	နီမက်စ်
ည ၁၁း၃၀ နာရီ	စတမ်းဂရက်ဇ်	-	ဘော်လ်တန်
၁၂-၇-၂၀၁၅ (တနင်္ဂနွေနေ့)			
၂၀၁၅ နိုင်ငံတကာချန်ပီယံများဖလား			
နံနက် ၁၀း၀၀ နာရီ	ဂလက်ဆီ	-	ကလပ်အမေရိက
ကွန်ကာကပ်ဖလား (အုပ်စုအဆင့်)			
နံနက် ၀၅း၀၀ နာရီ	ဂျမေကာ	-	ကနေဒါ
နံနက် ၀၇း၃၀ နာရီ	ကော်စတာရီကာ	-	အဲလ်ဆာဗေးဒိုး
ကလပ်အသင်းခြေစမ်းပွဲစဉ်များ			
နံနက် ၀၀း၀၀ နာရီ	အက်စ်တွန်ဗီလာ	-	ဖုလ်ဟမ်
နံနက် ၀၀း၁၅ နာရီ	ဆီယွန်	-	လိုင်ယွန်
ညနေ ၀၃း၃၀ နာရီ	ရှုစန်ဟော့ဆန်	-	ဟော့ဖန်ဟိမ်း
ညနေ ၀၄း၀၀ နာရီ	လိုကိုမိုးတစ်မော်စကို	-	ဒူဆယ်ဒေါ့ဖ်
ည ၀၆း၀၀ နာရီ	လီချီရာန်ုင်	-	ဖုဗ်ဘတ်
ည ၀၇း၀၀ နာရီ	စိန့်ဂျွန်စတုန်း	-	ဆိုစီဒက်
ည ၀၉း၃၀ နာရီ	ကာကိုဗီယာ	-	ဖုဗ်ဘတ်
ည ၀၉း၃၀ နာရီ	ဝီနာ	-	ပီအက်စ်ဂျီ
ည ၁၀း၃၀ နာရီ	ဂျူနီ	-	ဘော်ဒိုး
၂၀၁၅ တယ်လီကွန်ဖလား (ဆီမီးဖိုင်နယ်)			
ည ၀၇း၃၀ နာရီ	ဂလက်ဘတ်	-	ဟမ်ဘတ်
ည ၀၈း၄၅ နာရီ	ဘိုင်ယန်မြူးနစ်	-	အော့ဘတ်
၁၃-၇-၂၀၁၅ (တနင်္လာနေ့)			
ကွန်ကာကပ်ဖလား (အုပ်စုအဆင့်)			
နံနက် ၀၅း၀၀ နာရီ	ထရီနီဒက်	-	ကျူးဘား
နံနက် ၀၇း၃၀ နာရီ	ဂွါတီမာလာ	-	မက္ကဆီကို
ကလပ်အသင်းခြေစမ်းပွဲစဉ်များ			
ည ၁၀း၃၀ နာရီ	ဟက်ဒါဖွန်း	-	ဘော်လ်တန်
၁၄-၇-၂၀၁၅ (အင်္ဂါနေ့)			
ကွန်ကာကပ်ဖလား (အုပ်စုအဆင့်)			
နံနက် ၀၅း၃၀ နာရီ	ဟေတီ	-	ဟွန်ဒူးရပ်စ်
နံနက် ၀၈း၀၀ နာရီ	ပနားမား	-	အမေရိကန်
ချန်ပီယံလိဂ်ခြေစစ်ပွဲ (ဒု-ဆင့်၊ ပ-ကျော့)			
ည ၁၀း၀၀ နာရီ	ဝန့်စပလစ်	-	ဟယ်ဆင်ကီး
ည ၁၁း၃၀ နာရီ	အေပိုးလ်	-	တဒါ
ကလပ်အသင်းခြေစမ်းပွဲစဉ်များ			
ည ၀၇း၃၀ နာရီ	ဘီလ်ဘာအို	-	ဂရွသာဟော့ဆ်
ည ၀၉း၃၀ နာရီ	ကျူးပီအာ	-	မိုနာကို
ည ၁၀း၃၀ နာရီ	အန်ဇီ	-	ဘော်လ်တန်
ည ၁၁း၀၀ နာရီ	ဖရိုင်းဘတ်	-	စိန့်ပေါလီ
၁၅-၇-၂၀၁၅ (ဗုဒ္ဓဟူးနေ့)			
၂၀၁၅ နိုင်ငံတကာချန်ပီယံများဖလား			
နံနက် ၀၉း၀၀ နာရီ	ဆန်ဂိုဇ့်	-	ကလပ်အမေရိက
၂၀၁၅ ဘာကလေးအာရှဖလား			
ညနေ ၀၄း၃၀ နာရီ	အဲဗာတန်	-	စတုတ်စီးတီး
ည ၀၇း၄၀ နာရီ	စင်ကာပူ XI	-	အာဆင်နယ်
ကွန်ကာကပ်ဖလား (အုပ်စုအဆင့်)			
နံနက် ၀၄း၃၀ နာရီ	ဂျမေကာ	-	အဲလ်ဆာဗေးဒိုး
နံနက် ၀၇း၀၀ နာရီ	ကနေဒါ	-	ကော်စတာရီကာ
ချန်ပီယံလိဂ်ခြေစစ်ပွဲ (ဒု-ဆင့်၊ ပ-ကျော့)			
နံနက် ၀၀း၀၀ နာရီ	မစ်ဂျေးလန်း	-	လင်ကွန်း
နံနက် ၀၀း၁၅ နာရီ	လူဒိုဂိုရက်စ်	-	မယ်ဆလာမီ
နံနက် ၀၀း၃၀ နာရီ	စကန်ဒါဗျူ	-	ခရူဆက်ဒါ
နံနက် ၀၀း၃၀ နာရီ	နယူးစိန့်	-	ဗီဒီယိုတွန်
နံနက် ၀၀း၃၀ နာရီ	မိုလ်ဒီ	-	ပျူနစ်ခ်
နံနက် ၀၀း၃၀ နာရီ	ဟိုက်ဘာနီယန်	-	မက္ကာဘီတဲလ်အဗစ်
နံနက် ၀၁း၀၀ နာရီ	မာရီဘော်	-	အက်စ်တာနာ
နံနက် ၀၁း၀၀ နာရီ	ထရီဆင်	-	စတွာအာဘွခရက်
နံနက် ၀၁း၁၅ နာရီ	ပါတီဇန်	-	ဒီလာဂေါ်ရီ
နံနက် ၀၁း၃၀ နာရီ	ဆာရာဂို့ဇ်	-	လက်ချ်ပေါ့ဇ်နန်
ည ၁၁း၀၀ နာရီ	ကွာရာဘတ်	-	ရှဒါ
ည ၁၁း၃၀ နာရီ	မယ်လ်မို	-	ဇယ်လ်ဂီရစ်
ကလပ်အသင်းခြေစမ်းပွဲစဉ်များ			
နံနက် ၀၁း၁၅ နာရီ	ဟစ်ချင်း	-	နော်ဝစ်ချ်
နံနက် ၀၁း၀၀ နာရီ	ပီအက်စ်ဗွီ	-	လိုင်ယွန်
နံနက် ၀၁း၀၀ နာရီ	နယူတန်တောင်း	-	ဘာမင်ဂမ်
နံနက် ၀၁း၃၀ နာရီ	ဆာကရာမန်တို	-	ဆန်းဒါးလန်း
နံနက် ၀၁း၄၅ နာရီ	ကော်ဒီယာ	-	ဘက်တစ်
- - နာရီ	ဂလက်ဘတ်	-	ဆွမ်ဆီး
နံနက် ၀၇း၃၀ နာရီ	အတ္တလက်စ်	-	နယူးကာဆယ်
ည ၀၆း၃၀ နာရီ	ဒေါ့မန်	-	ဗလက်ဝုဒ်
ည ၀၉း၃၀ နာရီ	ဝါဒါဘရီမင်	-	ဘက်ဝမြူးနစ်
ည ၁၀း၃၀ နာရီ	စိန့်အက်တီယန်	-	နန့်တက်စ်
ည ၁၀း၃၀ နာရီ	ဆစ်တက်ဒ်	-	ပေါ်တို
ည ၁၁း၀၀ နာရီ	ကိုလုံး	-	ဖော်ကျူးနာကိုလုံး
ည ၁၁း၃၀ နာရီ	ဟာသာဘာလင်	-	ဝယ်လက်ကာနီ
၁၆-၇-၂၀၁၅ (ကြာသပတေးနေ့)			
ကွန်ကာကပ်ဖလား (အုပ်စုအဆင့်)			
နံနက် ၀၄း၃၀ နာရီ	ကျူးဘား	-	ဂွါတီမာလာ
နံနက် ၀၇း၀၀ နာရီ	မက္ကဆီကို	-	ထရီနီဒက်
ချန်ပီယံလိဂ်ခြေစစ်ပွဲ (ဒု-ဆင့်၊ ပ-ကျော့)			
နံနက် ၀၀း၀၀ နာရီ	ဘိုရီဆော့ဗ်	-	ဒန်ဒက်ခ်
နံနက် ၀၁း၁၅ နာရီ	ဆဲလ်တစ်	-	စိန့်ဂျာနန်
နံနက် ၀၁း၃၀ နာရီ	ဒိုင်နမိုဇာဂရက်	-	ဖိုလာအက်ချ်
ကလပ်အသင်းခြေစမ်းပွဲစဉ်များ			
နံနက် ၀၀း၀၀ နာရီ	တားလ်	-	ဝက်ဖို့ဒ်
နံနက် ၀၀း၃၀ နာရီ	ဘောဆဲလ်	-	လေဗာကူဆင်
နံနက် ၀၀း၃၀ နာရီ	ယော့ခ်စီးတီး	-	လိဒ်
နံနက် ၀၁း၀၀ နာရီ	ဖော့ရက်စ်ဂရင်း	-	ကာဒစ်ဖ်
နံနက် ၀၆း၀၀ နာရီ	ဝက်စ်ဘရွန်း	-	အော်လန်ဒို

(မှတ်ချက် ။ ။ ခြေစမ်းပွဲစဉ်များ ပွဲချိန်အပြောင်းအလဲရှိနိုင်ပြီး ဇူလိုင် ၁၆ရက်နေ့တွင် ယူရိုပါလိဂ်ခြေစစ်ပွဲစဉ်များယှဉ်ပြိုင်ကစားမည်ဖြစ်သည်)

ပွဲ ရ လဒ် များ

ကလပ်အသင်းခြေစမ်းပွဲများ

အဲလ်ဘန်စီးတီး ၀ - ၄ ဝက်ဖို့ဒ်
စိန့်အက်တီယန် ၂ - ၂ လူဆန်နီ
ချော်ကေး ၃ - ၁ ကလာဂျန်ဖတ်
လိုက်ဇစ် ၅ - ၄ ဆောက်သမ်တန်
ဗီယင်နာ ၀ - ၄ ဖလင်စီယာ
ဝက်စ်ဘရွန်း ၃ - ၁ ဆဲလ်ဘတ်
ရန်းနက်စ် ၁ - ၂ လီဟာဗရီ
ရော့စ်တော့ခ် ၁ - ၁ ဝါဒါဘရီမင်
ဖရိုင်းဘတ် ၀ - ၁ ဒေါ်ယာမော်စကို
ဖရွန်တဲလ် ၀ - ၆ ဒေါ့မန်
စတုဂတ် ၆ - ၃ ယယ်လ်ဇင်
ဂတ်ဒန်နက်ဒ် ၁ - ၁ ဟန်နိုဗာ
(ပင်နယ်တီ ၂-၄ ဖြင့် ဟန်နိုဗာနိုင်)
ဂရေဇာဘက် ၁ - ၀ လေဗာကူဆင်
ရှက်တာဒိုးနက် ၃ - ၀ မိုနာကို
မိုနာကို ၀ - ၁ ဟန်နိုဗာ
ရန်းနက်စ် ၁ - ၀ လာဗယ်လ်
နူအာရှုဗ် ၀ - ၁၁ ဟန်နိုဗာ
ကျော့ဒ်လန်ဆ် ၀ - ၂ ဂလက်ဘတ်

ချန်ပီယံလိဂ် (ပထမအဆင့်၊ ဒု-ကျော့)

လီဗာဒီယာ ၁ - ၁ ခရူဆက်ဒါ
ဆန်တာကိုလိုမာ ၁ - ၂ လင်ကွန်း
နယူးစိန့် ၄ - ၁ B 36
ဗိုဒိုရီ ၁ - ၂ ပျူနစ်ခ်

ကိုပါအမေရိကဖလား (ဗိုလ်လုပွဲ)

ချီလီ ၀ - ၀ အာဂျင်တီးနား
(မိနစ် ၉၀နှင့် အချိန်ပို ၀-၀၊
ပင်နယ်တီ ၄-၁ဖြင့် ချီလီဗိုလ်စွဲ)

ကိုပါအမေရိကဖလား (တတိယလုပွဲ)

ပီရူး ၂ - ၀ ပါရာဂွေး

ရွှေဖလား (အုပ်စုအဆင့်)

အမေရိကန် ၂ - ၁ ဟွန်ဒူးရပ်စ်
ပနားမား ၁ - ၁ ဟေတီ

အမျိုးသမီးကမ္ဘာ့ဖလား(ဗိုလ်လုပွဲ)

အမေရိကန် ၅ - ၂ ဂျပန်

အမျိုးသမီးကမ္ဘာ့ဖလား(တတိယလုပွဲ)

ဂျာမနီ ၀ - ၀ အင်္ဂလန်
(မိနစ် ၉၀ ၀-၀အချိန်ပို
၀-၁ဖြင့် အင်္ဂလန် တတိယရ)

(မှတ်ချက်။ ။ လက်ကျန်ပွဲရလဒ်များကို အချုပ်ပိုတွင်ဖော်ပြထားသည်)

ဇူလိုင် ၁၄၊ ၁၅

ချန်ပီယံလိဂ်ခြေစစ်ပွဲ (ဒု-ဆင့်၊ ပ-ကျော့) ပွဲကြို

အေပိုးလ် - တဒါ

အေပိုးလ်၏ နောက်ဆုံး ၃ပွဲရလဒ်များ

၄-၇-၁၅	လက်ဒ်ရုပ်ချီနန်	၃ - ၀	အေပိုးလ်
၃၀-၆-၁၅	ဂျီနိုင်းနီယာ	၂ - ၁	အေပိုးလ်
၂၇-၆-၁၅	ဂတ်ဒ်နက်ဒ်	၄ - ၁	အေပိုးလ်

တဒါ၏ နောက်ဆုံး ၃ပွဲရလဒ်များ

၂၉-၆-၁၅	တဒါ	၁ - ၁	ပွတ်ဒ်ကာတ်
၂၇-၆-၁၅	ဖုဗ်ဘာကာ	၁ - ၁	တဒါ
၂၆-၅-၁၅	ဆီလက်ဒ်	၂ - ၂	တဒါ

ဆိုက်ပရပ်စ်ကလပ်အေပိုးလ်နဲ့ မက်ဆီဒိုးနီးယားကလပ်တာဒါတို့ဟာ ဒုတိယအဆင့်ကနေစတင်ကစားရတာပါ။ ခြေစွမ်းသာတဲ့ အေပိုးလ်ပဲနိုင်ပွဲရဖို့ရှိတယ်။

လူဒိုဂိုရက်စ် - မယ်ဆလာမီ

လူဒိုဂိုရက်စ်၏ နောက်ဆုံး ၃ပွဲရလဒ်များ

၇-၇-၁၅	ဖေါ်တာယဖ်	၁ - ၀	လူဒိုဂိုရက်စ်
၄-၇-၁၅	လူဒိုဂိုရက်စ်	၀ - ၂	လိုကိုမိုးတစ်
၁-၇-၁၅	ကာရာဖိုက	၀ - ၁	လူဒိုဂိုရက်စ်

မယ်ဆလာမီ၏ နောက်ဆုံး ၃ပွဲရလဒ်များ

၈-၇-၁၅	မယ်ဆလာမီ	၁ - ၁	ဒက်ဒ်နာ
၆-၇-၁၅	မယ်ဆလာမီ	၂ - ၀	ဒိုင်ယင်ဗိုက်
၂၅-၆-၁၅	ဂိုရှစ်	၃ - ၁	မယ်ဆလာမီ

မယ်ဆလာမီကလည်း လူဒိုဂိုရက်စ်လိုပဲ ဒု-ဆင့်ကနေစကစားရမှာဆိုပေမယ့် အိမ်ရှင်လူဒိုဂိုရက်စ်ကိုပဲ ရွေးထားသင့်တယ်။

မိုလ်ဒီ - ပျူနစ်ခ်

မိုလ်ဒီ၏ နောက်ဆုံး ၃ပွဲရလဒ်များ

၁၀-၇-၁၅	မိုလ်ဒီ	-	ဟန်ကီဆန်း
၃-၇-၁၅	ဆာစီဘော့ဂ်	၁ - ၄	မိုလ်ဒီ
၂၇-၆-၁၅	ဗိုဆင်ဘော့	၁ - ၁	မိုလ်ဒီ

ပျူနစ်ခ်၏ နောက်ဆုံး ၃ပွဲရလဒ်များ

၈-၇-၁၅	ဗိုဒိုရီ	၁ - ၂	ပျူနစ်ခ်
၃၀-၆-၁၅	ပျူနစ်ခ်	၂ - ၁	ဗိုဒိုရီ
၃၀-၅-၁၅	ပျူနစ်ခ်	၃ - ၂	မဲကာ

ပထမအဆင့်တုန်းက ဆန်မာရီနိုကလပ်ကိုကျော်ဖြတ်လာတဲ့ ပျူနစ်ခ်တို့ ဒီအဆင့်မှာတော့ ဆွီဒင်ကလပ်မိုလ်ဒီကို အရှုံးပေးရမှာပါ။

ဟိုက်ဘာနီယန် - မက္ကာဘီတဲလ်အဗစ်

ဟိုက်ဘာနီယန်၏ နောက်ဆုံး ၃ပွဲရလဒ်များ

၂၇-၅-၁၅	ဘာဘာကာရာ	၂ - ၀	ဟိုက်ဘာနီယန်
၁၇-၅-၁၅	ကီလ်မာနော့ခ်	၀ - ၂	ဟိုက်ဘာနီယန်
၉-၅-၁၅	ဟိုက်ဘာနီယန်	၃ - ၁	ဖယ်လက်ကာ

မက္ကာဘီ၏ နောက်ဆုံး ၃ပွဲရလဒ်များ

၇-၇-၁၅	အန်ဇီ	၁ - ၁	မက္ကာဘီ
၂-၆-၁၅	မက္ကာဘီ	၀ - ၂	တာဗာ
၂၆-၅-၁၅	ဂျရူစလမ်	၃ - ၀	မက္ကာဘီ

မက္ကာဘီတဲလ်အဗစ်က ဥရောပအတွေ့အကြုံများပြားတာကြောင့် အဝေးကွင်းမှာလည်း အနိုင်ဆုံးသရေရအောင် ကစားနိုင်စွမ်းရှိပါတယ်။

မာရီဘော် - အက်စ်တာနာ

မာရီဘော်၏ နောက်ဆုံး ၃ပွဲရလဒ်များ

၈-၇-၁၅	မာရီဘော်	၂ - ၂	ခရက်စ်နိုဒါ
၆-၇-၁၅	ကော့ပါ	၀ - ၀	မာရီဘော်
	(ပင်နယ်တီ ၃-၂ဖြင့် ကော့ပါနိုင်)		
၃၀-၆-၁၅	မာရီဘော်	၂ - ၀	ရွှန်ဘာရော့

အက်စ်တာနာ၏ နောက်ဆုံး ၃ပွဲရလဒ်များ

၁၁-၇-၁၅	တိုဘောလ်	-	အက်စ်တာနာ
၄-၇-၁၅	အက်စ်တာနာ	၂ - ၀	ကိုင်ဆာ
၂၈-၆-၁၅	ကိုင်ရက်	၂ - ၀	အက်စ်တာနာ

ဆလိုဗေးနီးယားကလပ် မာရီဘော်ဟာ ချန်ပီယံလိဂ်ခြေစစ်ပွဲဆိုရင် အစွမ်းပြလေ့ရှိတာကြောင့် အခုအိမ်ကွင်းပွဲမှာ ပြတ်သားတဲ့အနိုင်ရလဒ်ရသွားဖို့ရှိတယ်။

ဆဲလ်တစ် - စိန့်ဂျာနန်

ဆဲလ်တစ်၏ နောက်ဆုံး ၃ပွဲရလဒ်များ

၁၁-၇-၁၅	ဆဲလ်တစ်	-	ဆိုစီဒက်
၄-၇-၁၅	ဆဲလ်တစ်	၃ - ၅	ဒူကလာယစ်
၂-၇-၁၅	ဆဲလ်တစ်	၂ - ၀	ဒန်ဘိုချ်

စိန့်ဂျာနန်၏ နောက်ဆုံး ၃ပွဲရလဒ်များ

၁၁-၇-၁၅	စိန့်ဂျာနန်	-	ဖယ်လာ
၃၀-၆-၁၅	ဂီလဗာတစ်	၁ - ၂	စိန့်ဂျာနန်
၂၇-၆-၁၅	စိန့်ဂျာနန်	၀ - ၁	ရေဂျွတ်

အိုက်စလန်ကလပ်စိန့်ဂျာနန်တို့ ဆဲလ်တစ်ရဲ့အိမ်ကွင်းမှာ ဂိုးပြတ်အရှုံးနဲ့ရင်ဆိုင်ရမှာပါ။

အခြားပွဲစဉ်များခန့်မှန်းချက်

*ဝန့်စပလစ်	-	ဟယ်ဆင်ကီး
*မစ်ဂျေးလန်း	-	လင်ကွန်း
*စကန်ဒါဗျူ	-	ခရူဆက်ဒါ
*နယူးစိန့်	-	ဗီဒီယိုတွန်
ထရီဆင်	-	စတွာအာ*
*ပါတီဇန်	-	ဒီလာဂေါ်ရီ
*ဆာရာဂို့ဇ်	-	လက်ချ်ပေါ့ဇ်နန်
*ကွာရာဘတ်	-	ရှဒါ
*မယ်လ်မို	-	ဇယ်လ်ဂီရစ်
*ဘိုရီဆော့ဗ်	-	ဒန်ဒက်ခ်
ဒိုင်နမိုဇာဂရက်	-	ဖိုလာအက်ချ်*

(*ပြ= Euro Sports အကြိုက်)

JOKE of the week

အမိကနဲ့ သာမည

ယစ်ထုပ်ကြီးဂတ်စ်ကျိုင်နီတစ်ယောက် ဘဏ်တစ်ခုသို့ရောက်ရှိလာသည်။ ငွေစုဌာနသို့ လျှောက်သွားပြီး ကောင်တာမှအရောင်းဝန်ထမ်းအမျိုးသမီးအား ပြောဆိုသည်။

''ဟဲ့ ကောင်မ ငါ့ကို ငွေစာရင်းဖွင့်ပေးစမ်း''

အရောင်းဝန်ထမ်းအမျိုးသမီးမှာ ရိုင်းစိုင်းသော ဂတ်စ်ကျိုင်နီ၏ပြောဆိုမှုကြောင့် ရုတ်တရက်အံ့အားသင့်သွားကာ အတတ်နိုင်ဆုံးစိတ်ထိန်းပြီး ပြန်ပြောလိုက်သည်။

''ဟုတ်ကဲ့ ဘာများကူညီရပါမလဲရှင်။ ပြေပြေလည်လည်ပြောနိုင်ပါတယ်''

''အေး ဘဏ်ငွေစာရင်းဖွင့်ချင်လို့ဟဲ့ ကောင်မရဲ့''

''ဒီမှာ အန်ကယ်ငွေစာရင်းဖွင့်ချင်တာ ဒီလိုရိုင်းရိုင်းစိုင်းစိုင်းပြောစရာမလိုပါဘူး။ ကျွန်မတို့ဘဏ်ကဝန်ထမ်းတွေကိုဒီလိုရိုင်းပျတဲ့ဆက်ဆံမှုမျိုးကိုလုံးဝလက်မခံပါဘူးရှင့်''

''ဒီကောင်မ တော်တော်သောက်စကားများတာပဲ။ သောက်ငွေစာရင်းကို မြန်မြန်ဖွင့်မှာဖြင့်ဖွင့်စမ်း။ သောက်စကားမရှည်နဲ့''

ဝန်ထမ်းအမျိုးသမီးမှာ ဒေါသကိုမြိုသိပ်နိုင်စွမ်းမရှိတော့ရာ ဘဏ်မန်နေဂျာထံသို့ ဖုန်းဆက်အကြောင်းကြားလိုက်သဖြင့် ဘဏ်မန်နေဂျာရောက်ရှိလာသည်။

''ဘာများအကူအညီပေးရပါမလဲ လူကြီးမင်း''

''ငါဘဏ်စာရင်းဖွင့်ချင်တယ်။ အဲဒါ ဒီကောင်မကိုပြောနေတာကြာပြီ။ သောက်စကားများနေတယ်။ စာရင်းကို မြန်မြန်ဖွင့်မပေးသေးဘူး''

''ဒီမှာလူကြီးမင်းဒီကိစ္စကိုအေးအေးဆေးဆေးပြောလည်းရပါတယ်။ ဒီလိုပြောစရာမလိုပါဘူး''

''ဟေ့ ဘာမှအပိုတွေပြောမနေနဲ့။ ဒီလငါသိန်းတစ်ထောင်ထီဆုပေါက်ထားတယ်။ ဒီတော့ မင်းတို့ဘဏ်မှာငွေအပ်ချင်တယ်၊ ဒါကြောင့် ငွေစာရင်းဖွင့်ချင်တယ်။ ဒါပဲ''

''အော် ဒီလိုလား။ လူကြီးမင်းက ငွေစုချင်တာကို ဒီခွေးမက ကောင်းကောင်းမလုပ်ပေးဘူးလား။ ဟဲ့ခွေးမ ဒီက လူကြီးမင်းကို ငွေစာရင်း မြန်မြန်ဖွင့်ပေးလိုက်စမ်း''

''ရှင်''

နောက်ဆုံးရ အပြောင်းအရွှေ့ကစားသမားစာရင်း

အမည်	မှ	သို့	မှတ်ချက်
မာရွန်နီ	ဂျူဗင်တပ်	ကာပီ	အငှား
မာတော့စ်	ဗီအိုရင်တီးနား	ကာပီ	အငှား
ဘရိုင်ယန်ရှင်	ဖူလ်ဟမ်	စပို့တင်းလစ္စဘွန်း	အပြီးသတ်
အဲလ်ဒါဗီရက်	အက်သလက်တီကို	စပါး	အပြီးသတ်
ပန်ဒက်ဗ်	ဂါလာတာစာရေး	ဂျီနိုအာ	အပြီးသတ်
ရာမီ	အေစီမီလန်	ဆီဗီလာ	အပြီးသတ်
ပါဗိုလက်တီ	ဆက်ဆူအိုလို	ဂျီနိုအာ	အပြီးသတ်
ဆန်းချက်ဇ်	မာလာဂါ	ပါနာသီနိုင်ကို့စ်	အလွှတ်
ဇာဇာ	ဆက်ဆူအိုလို	ဂျူဗင်တပ်	အပြီးသတ်
မာတီနာ	တွမ်တီး	ဆောက်သမ်တန်	အပြီးသတ်
အာဒါတူရန်	အက်သလက်တီကို	ဘာစီလိုနာ	အပြီးသတ်
ဟာနန်ဒို	ရက်တာဒိုးနက်	ဆမ်ဒိုးရီးယား	အပြီးသတ်
မော်ရီ	ပါးမား	အေစီမီလန်	အလွှတ်
အဲလ်ဘာတို	လီဗာပူး	ဒီပို့တီဗို	အငှား
အက်စကူဒါရို	ဂီတာဖေး	ဆီဗီလာ	အပြီးသတ်
ဒိုရာဒို	ဗီလာရီးရဲလ်	ဗယ်လက်ကာနို	အလွှတ်
အက်စ်ထရာဒါ	ဆိုစီဒက်	အလာဗက်	အလွှတ်
ဘက်ကာလီ	ပီအက်စ်ဗွီ	ဗလင်စီယာ	အလွှတ်
ကာပူး	စပါး	ဝက်ဖို့ဒ်	အပြီးသတ်
မီနာလာ	လာဇီယို	လာတီနာ	အငှား
နာနီ	မန်ယူ	ဖီနာဘာချီ	အပြီးသတ်
လန်ဂိုရိုတီ	အက်စ်ပန်ညို	ထရိုပိုလီ	အလွှတ်
ဘာရယ်လ်	လီဗန်တေး	ဒါဗရာ	အလွှတ်
ရှလီ	ပက်စ်တို	ဆိုစီဒက်	အငှား
ဒါဗီယန်	တိုရီနို	မန်ယူ	အပြီးသတ်
ဗီယက်တို	ဗီလာရီးရဲလ်	အက်သလက်တီကို	အပြီးသတ်
ဘက်တစ္စတာအို	အက်သလက်တီကို	ဗီလာရီးရဲလ်	အငှား
မော်ဆယ်လို	ဗယ်လက်ကာနို	အဲလ်မာရီးယား	အပြီးသတ်
ကွန်ချာ	ရေးဆင်း	ဆိုစီဒက်	အပြီးသတ်
ဆစ်ဆီ	ဒီဂျွန်	ဗယ်လက်ကာနို	အပြီးသတ်
လော်ရန်ဇို	ဆဲလ်တာဗီဂို	ဗလင်စီယာ	အပြီးသတ်
ပိုဒေါလ်စကီး	အာဆင်နယ်	ဂါလာတာစာရေး	အပြီးသတ်

လာဇီယိုမှာ ကျွန်တော်ပျော်နေပါတယ်

လာဇီယိုကွင်းလယ်လူ အန်ဒါဆင်နှင့် တွေ့ဆုံခြင်း

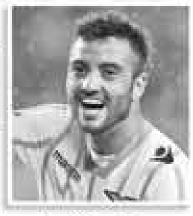

ဆွေ - နေဇော်အောင်အောင်

ဘာရာဇီးဘောလုံးကြယ်ပွင့်များ လျှော့ကျနေချိန်ဟုသတ်မှတ်ထားသည့် ယခုကာလတွင် ယင်းအဆိုကို ပြောင်းလဲလိုနေသောလူငယ်များစွာလည်းရှိနေသည်။ ပြီးခဲ့သည့်ကာလအတွင်း ကမ္ဘာ့ဖလား၊ ကိုပါအမေရိကပြိုင်ပွဲတို့တွင် အခြေအနေမလှခဲ့ခြင်းကြောင့်ဝေဖန်မှုပိုမိုရင်ဆိုင်လာခဲ့ရာ ယင်းအားဖြေရှင်းရန်အတွက် ဘောလုံးအဖွဲ့ချုပ်၊ နည်းပြ၊ ကစားသမားများကိုယ်တိုင် အဓိကအခန်းကဏ္ဍမှ ပါဝင်နေသည်။ လက်ရှိဘရာဇီးတွင်နေမာကဲ့သို့ကြယ်ပွင့်က အနီကတ်ပြထုတ်ယယ်ခံထားရခြင်းကြောင့် ပရိသတ်များကလည်း ဒေါသထွက်နေရာ ယင်းအခြေအနေကိုဖြေရှင်းပေးနိုင်မည့် ကယ်တင်ရှင်များအားမျှော်လင့်လာခဲ့ကြသည်။ ယင်းတို့ထဲတွင် လာဇီယိုမှဖီလစ်ပီအန်ဒါဆင်ဆိုသည့် လူငယ်တစ်ဦးသည်လည်း အပါအဝင်ဖြစ်သည်။ အဆိုပါအခြေအနေတွင် မဖြစ်မနေအပြောင်းအလဲလိုအပ်နေသော ဘရာဇီးအတွက် ၎င်းကဖြေဆေးဖြစ်နိုင်မည်လားဆိုသည်မှာ စိတ်ဝင်စားစရာပင်ဖြစ်ချေသည်။ ထို့ကြောင့်၎င်းနှင့်အင်တာဗျူးအားပြန်လည်ဖော်ပြပေးလိုက်ရသည်။

မေး - ဒီနှစ်မှာခင်ဗျားကို မီဟိုင်းလိုဗစ်က စီရော်နယ်ဒိုနဲ့နှိုင်းယှဉ်သလို ဂတ်စက်တာသတင်းစာကလည်း အံ့မယ်ဖြေမြဲ့ပြင်ဆိုင်တာသူ့အဖြစ်အမွမ်းတင်ခဲ့တယ်။ ဒီအပေါ် ဘယ်လိုခံစားရသလဲ။

ဖြေ - ဘုရားရေ... စီရော်နယ်ဒိုနဲ့ နှိုင်းယှဉ်ခဲ့တယ်။ ဝိတိဖြစ်ရောပါပဲ။ ဒါပေမဲ့ခရီးဆက်စရာတော့ အများကြီးကျန်နေသေးတယ်ဆိုတာဝန်ခံရမှာပါ။ ပြီးခဲ့တဲ့ရာသီကတော့ ကျွန်တော့်အတွက် အလွန်ကိုအရေးပါခဲ့တယ်။ ကျွန်တော်ဒီကိုရောက်တဲ့ ပထမဆုံးရာသီတုန်းကဆို အတော်လေးခက်ခဲခဲ့တာ။ အသက်၂၀အရွယ် လူငယ်တစ်ဦးအတွက် နိုင်ငံသစ်တစ်နိုင်ငံမှာ အခြေကျဖို့က လွယ်လွယ်ကူကူတော့ မဟုတ်ဘူး။ ဒါကို အကောင်းဆုံးကျော်ဖြတ်ခဲ့တယ်။ နည်းပြပီအိုလီက ကျွန်တော့်ကို ယုံကြည်မှုတွေပေးခဲ့တယ်။ ပြီးတော့ အသင်းမှာ ကျွန်တော် အံဝင်မှုရှိမယ့်နေရာကို ရှာပေးခဲ့တာကြောင့် အဆင်ပြေခဲ့တယ်။

မေး - ကလိုဆေးနဲ့တွဲကစားရတာနဲ့ပတ်သက်လို့ ဘယ်လိုအဆင်မပြေမှုတွေရှိခဲ့လဲ။ ကောင်းမွန်တဲ့ဆက်ဆံရေးရှိရဲ့လား။

ဖြေ - ပြီးခဲ့တဲ့ရာသီ ကျွန်တော်အကောင်းဆုံးခြေစွမ်းပြနိုင်ခြင်းရဲ့ အကြောင်းအရင်းတစ်ခုထဲမှာကလိုဆေးပါတယ်။

မေး - ဒါဆိုပြီးခဲ့တဲ့ရာသီမှာ ဘာတွေက အပြောင်းအလဲဖြစ်ခဲ့တာလဲ။

ဖြေ - ယဉ်ကျေးမှုအသစ်နဲ့ ကျင်လည်ခဲ့ရချိန်မှာ ကျွန်တော်ဒဏ်ရာလည်း ရခဲ့ပြန်တယ်။ တကယ်လို့တစ်စုံတစ်ယောက်က အသင်းနဲ့ ပထမဆုံးရာသီကျွန်တော့်ရဲ့အခြေအနေက ကောင်းမွန်ခြင်းလုံးဝမရှိဘူးလို့ လာပြောရင်လက်ခံမှာပဲ။နည်းပြအဖွဲ့ဝင်သစ်တွေ အပြောင်းအလဲဖြစ်ခဲ့ပြီးတဲ့နောက်မှာ ဒီအခြေအနေကို ကျွန်တော်ပြောင်းနဲ့တယ်။ ဘောလုံးဆိုတာက အရာအားလုံး ယုံကြည်မှုအပေါ်မှုတည်နေတာပါ။

မေး - ဒီလိုအဆင်မပြေမှုတွေမှာ ဘာသာစကားအခက်အခဲကအဓိကလား။

ဖြေ - ဒီကိုစရောက်တုန်းကအီတလီစကားများများမပြောနိုင်ခဲ့ဘူး။ ရောမကိုမသွားမီ အီတလီစကားစုအနည်းငယ်ပဲသိခဲ့တာ။ ဘာဖြစ်လို့လဲဆိုတော့ ကျွန်တော်မှမသင်ခဲ့ရတာကို။ ဒါပေမဲ့လည်းလေ့လာပြီးတတ်မြောက်အောင်လုပ်ရတာပဲလေ။ ညစာစားတဲ့ အခြေအနေမှာဆိုရင် အလွန်အခက်တွေ့ခဲ့တယ်။ ၃လကျော်လောက်အထိ ဟင်းပွဲတစ်ပွဲတည်းကို ပဲပုံမှန်စားခဲ့ရတယ်။ အီတလီခေါက်ဆွဲနဲ့ အအေးကိုပဲ အမြဲတမ်း ကျွန်တော်စားသောက်ခဲ့တယ်။

မေး - ရောမရဲ့အခြေအနေကိုပြောပါဦး။

ဖြေ - ကျွန်တော်က အမြဲတမ်းတော့ အပြင်ထွက်လေ့မရှိဘူး။ ကျွန်တော်က လေ့ကျင့်ရေးကွင်းနဲ့ မိနစ်၂၀စာလောက်အကွာအဝေးမှာနေတာ။ ရောမရဲ့မြို့ပြင်ဘက်တွေက တကယ့်ကို အရှုံးအမူးပဲ။

မေး - ခင်ဗျားကို ပရိသတ်ကရန်ရှာတာမျိုးရှိလား။

ဖြေ - ကျွန်တော် မနစ်မြို့ရော အခြေအနေတွေပြီဆိုရင် ကျွန်တော့်အနား သူတို့စုပြုပြီးရောက်လာတတ်တယ်။

မေး - အခုဆိုရင် ဘရာဇီးလက်ရွေးစင်အသင်းမှာ တစ်ကြိမ်ကစားခွင့်ရရှိထားပြီနော်။ အဲဒီမတိုင်မီ နည်းပြဒွန်ဂါနဲ့ဆိုက်ဆက်မှုတွေရှိခဲ့သေးလား။

ဖြေ - ပြီးခဲ့တဲ့ဇွန်လခြေစမ်းပွဲ ဝင်ရောက်ကစားခွင့်မရမီအထိ သူနဲ့စကားပြောခွင့်မရခဲ့ဘူး။ သူနဲ့ ပီအိုလီဟာ ဗီအိုရင်တီးနားမှာတုန်းက အသင်းဖော်တွေဖြစ်ခဲ့ကြတယ်ဆိုတာကိုတော့ သိထားတယ်။ ပီအိုလီအနေနဲ့ ကျွန်တော့်အကြောင်း ဒွန်ဂါကိုပြောဖို့တွေးထားခြင်းမရှိခဲ့ဘူး။ ဘာပဲဖြစ်ဖြစ် သူ့ရဲ့လိုအပ်ချက်ထဲမှာ အပါအဝင်ဖြစ်နေတော့ ကျေနပ်ရတာပေါ့။ ယူ-၂၁၊ ၂၀ အသင်းတွေမှာ ကျွန်တော့်အနေနဲ့ အဆိုးတွေရှိခဲ့ပေမယ့် ဒီလိုစိတ်ဝင်စားခြင်းခံရတယ်ဆိုတာ ကြားရတာပဲကျေနပ်ခဲ့ရတယ်။

မေး - ဆန်းတိုစ်မှာရှိစဉ်တုန်းက ခင်ဗျားကို လူငယ်ဘဝမှာ နာမည်ကျော်ပြီးနောက် နေရာပျောက်ခဲ့တာ ဂန်ဆိုနဲ့နှိုင်းယှဉ်ခဲ့တာတွေကိုလည်းတွေ့ခဲ့ရတယ်။ ဒီအပေါ်မှာဘယ်လိုမြင်လဲ။

ဖြေ - အဲဒီအချိန်တုန်းက သူကအသင်းရဲ့ကြယ်ပွင့်လေ။ ကျွန်တော်ကတော့ ၁၇နှစ်အရွယ်လူငယ်ပေါ့။ ဆိုတော့ အကောင်းဆုံးဖြစ်နေတဲ့သူ့ရဲ့ ခြေရာကိုဆက်နင်းမယ့်သူ အဖြစ်သတ်မှတ်တာ မဆန်းဘူး။ ၁၇နှစ်အရွယ်ကိုခန့်မှန်းမှုက သူ့အရွယ်၂၀အရွယ်ရောက်ချိန်မှာ တူနိုင်ပါ့မလား။ ကျွန်တော်အမြဲတမ်းတွေးခဲ့တာက ငါကြီးလာလို့ဆန်းတိုစ်အတွက် ကစားပြီဆိုရင် သူများနဲ့မတူတဲ့စွမ်းရည်တွေနဲ့ အကောင်းဆုံးလုပ်ပြမယ်ဆိုတာပဲ။ ကျွန်တော်လိုလားတောင့်တတာတွေနဲ့ ပတ်သက်ပြီးတော့ လူတွေသိဝ်နားလည်ပေးနိုင်မှာ မဟုတ်ဘူး။

မေး - ဆန်းတိုစ်ပရိသတ်တွေက ခင်ဗျားကို ''အိမ်နေ့တဲ့အန်ဒါဆင်''လို့ခေါ်ကြမယ်ဆိုပြီး ခံစားရလား။ ခင်ဗျားနည်းတူပြောင်းရမယ်လို့ပြောတဲ့အတိုင်း ခင်ဗျားက ''ဘက်ပြောင်းသူ''လား။

ဖြေ - ဒါကဘောလုံးလောကမှာ ကိုင်ထားလို့မရတဲ့အခြေအနေတွေပဲ။ လူငယ်ဘဝမှာ မိမိအနေနဲ့ အားလုံးရဲ့ထောက်ခံမှုကို အပြည့်အဝလိုတယ်။ ပရိသတ်ကြားမှာ နည်းပြနဲ့အခက်ခဲဖြစ်တာတွေက ရှောင်သင့်သလောက်ရှောင်ရတယ်။ ကျွန်တော့်မှာ ကြောက်ရွံ့စရာတွေကြုံလာပြီဆိုရင် ငယ်စဉ်က ဘယ်လိုဖြစ်ခဲ့သလဲဆိုပြီး ပြန်ဖြေသိမ့်တယ်။ ပရိသတ်တွေက ကျွန်တော့်ရဲ့အားနည်းချက်တွေကို ထောက်ပြဝေဖန်ခဲ့ကြတယ်။ သူတို့တွေက နေမာလက်သစ်၊ ရော်ဘင်ဟိုလက်သစ်၊ ရော်နယ်ဒိုလက်သစ်အဖြစ် မြင်ချင်ကြတာ။ ဒါပေမဲ့အသက်၁၇နှစ်အရွယ်မှာ ဘာမှခန့်မှန်းလို့ မရနိုင်သေးဘူးလေ။

မေး - ဆန်းတိုစ်မှာ အသင်းဖော်ဖြစ်ခဲ့တဲ့နေမာနဲ့ အဆက်အသွယ်ရှိလား။

ဖြေ - သူ ဘာစီလိုနာမှာလုပ်ဆောင်နေတဲ့ အရာတွေအားလုံးကို ကျွန်တော်စောင့်ကြည့်နေဆဲပါ။ သူက အတူတူတွဲကစားခွင့်ရရင် ကစားကြမယ်လို့ ပြောတာရှိတယ်။ ဒါပေမဲ့ ကျွန်တော်က လာဇီယိုမှာပျော်နေတုန်းပါ။

မေး - ဒါဆို ပရီးမီးယားလိဂ်ကိုပြောင်းရွှေ့ဖို့ အစီအစဉ်မရှိဘူးပေါ့။

ဖြေ - တစ်နေ့နေ့မှာတော့ ဖြစ်ကောင်းဖြစ်နိုင်မှာပါ။ ပရီးမီးယားလိဂ်ပွဲစဉ်တွေကိုအမြဲတမ်းစောင့်ကြည့်ဖြစ်တယ်။

EDITOR'S DEBATE

စီးရီးအေကို ဂျူဗင်တပ်ပဲ လွှမ်းမိုးထားဦးမှာလား

'စီးရီးအေကို အိုးလ်လေဒီတွေ လွှမ်းမိုးနေဦးမယ်'

နေဇော်အောင်အောင်

အပြောင်းအရွှေ့ဈေးကွက်အတွင်းမှာ လောက်လောက်လားလားကစားသမားတစ်ဦးကို ခေါ်ယူဖို့ အကြိမ်ကြိမ်ဆုံးဖြတ်ခဲ့ပြီးမှ မန်ဇူကစ်ကိုခေါ်ခဲ့လို့ ဝေဖန်သံတွေ အတော်လေးညံခဲ့ပါတယ်။ ကမ္ဘာတစ်ဝန်းဘောလုံးလောကအတွင်းမှာ ဆယ်စုနှစ်တစ်ခုနီးပါး ဝေဖန်ခံခဲ့ရတဲ့စီးရီးအေဘောလုံးလောကမှာ ဂျူဗင်တပ်လွှမ်းမိုးခဲ့တာက အဆုံးသတ်သင့်ပြီလို့ ဆိုနေသူတွေရှိပါတယ်။ လတ်တလောကာလအတွင်း တီဗက်ဇ်ကို ထွက်ခွာခွင့်ပြုခဲ့တဲ့အပြင် ပီယာလိုကလည်း အမေရိကန်ကို ရောက်ရှိခဲ့တာကြောင့် ဒီအခြေအနေဟာ ဂျူဗင်တပ်အတွက် မလုံးသာမလွှန့်သာအခြေအနေလို့ ဆိုနေတာလည်းဖြစ်ပါတယ်။ ပြီးတော့ ဒီနှစ်အပြောင်းအရွှေ့ရဲ့ သားကောင်ဖြစ်နေတဲ့ ပေါ့ဂ်ဘာရဲ့ကတ္တူ၊ ချီလီနဲ့အောင်မြင်မှုရခဲ့တဲ့ ဗီဒဲလ်ရဲ့အခြေအနေတွေကြောင့် ဂျူဗင်တပ် ကျရှုံးလာနိုင်တယ်လို့ဆိုနေကြတာဖြစ်ပါတယ်။ ဒီကာလအတွင်း အင်တာမီလန်၊ အေစီမီလန် အစရှိတဲ့ ပြိုင်ဘက်တွေက အားဖြည့်မှုလုပ်လာခဲ့တာကြောင့် ဂျူဗင်တပ်ရဲ့အခြေအနေဟာ အကောင်းဆုံးဖြစ်ဖို့ ရာခိုင်နှုန်းနည်းသွားပြီလို့ ဆိုနေကြတာဖြစ်ပါတယ်။ ဒါပေမဲ့ ဂျူဗင်တပ်ဟာ အခုမှ တည်ဆောက်နေတဲ့အသင်းမဟုတ်ပါဘူး။ ပေါ့ဂ်ဘာ၊ ဗီဒဲလ်တို့ ထပ်ပြီး ထွက်ခွာသွားမယ်ဆိုရင်တောင် အသင်းက ရမှတ်အပြတ်နဲ့ ချန်ပီယံဖြစ်နိုင်စွမ်းအပြည့်ရှိနေပါတယ်။ စာရွက်ပေါ်က အခြေအနေအရ ဘူဖွန်အပါအဝင် အသက်အရွယ်ရလာပြီး ထိခိုက်ဒဏ်ရာရရှိမှုကိုမခံနိုင်တဲ့ ကစားသမားတွေရှိနေတာကို ညွှန်ပြပြီး အောင်မြင်မှုမရနိုင်ဘူးလို့ ဆိုနေသူတွေလည်းရှိပါတယ်။ ဒါပေမဲ့ နည်းပြအလီဂရီဟာ သူတို့တွေမပါဘဲ အောင်မြင်မှုကို အကြိမ်ကြိမ်ရယူပြီးသားပါ။ တခြားအသင်းတွေပြင်ဆင်မှုအားကောင်းနေတယ်ဆိုပေမယ့် အနည်းဆုံး ၁နှစ်အချိန်ယူရဦးမှာဖြစ်လို့ စီးရီးအေကို အိုးလ်လေဒီတွေပဲ လွှမ်းမိုးနေမှာက အသေအချာဖြစ်ပါတယ်။

'စီးရီးအေမှာ ချန်ပီယံလောင်းအသင်းတွေများလာပြီ'

ကိုမျိုး(Magic Land)

လက်ရှိစီးရီးအေပြိုင်ပွဲကို ဂျူဗင်တပ်တို့ တောက်လျှောက်ကြီးစိုးနေခဲ့သလို လက်ရှိမှာလည်း ဂျူဗင်တပ်ဟာ ခိုင်ဘာလာ၊ ဒီဒီရာ၊ မန်ဇူကစ်နဲ့ နောက်ဆုံးမှာ ဇာဇာတို့လိုကစားသမားတွေကို ခေါ်ယူထားတာကြောင့် အရင်ကထက် ပိုမိုအင်အားတောင့်တင်းလာတယ်လို့ ထင်စရာရှိပါတယ်။ ဒါကြောင့်လည်း စီးရီးအေကို ဂျူဗင်တပ်ပဲ ဆက်လက်လွှမ်းမိုးထားဦးမှာလားဆိုတဲ့မေးခွန်းမျိုး ထွက်ပေါ်လာခဲ့တာပါ။

ဒါပေမဲ့ တကယ်တမ်းပြန်စဉ်းစားကြည့်မယ်ဆိုရင် ဂျူဗင်တပ်ဟာ ခိုင်ဘာလာ၊ ဒီဒီရာ၊ မန်ဇူကစ်နဲ့ ဇာဇာတို့အပါအဝင် လက်ရှိမှာ ကစားသမား၆ဦးအထိ အဝင်စာရင်းရှိနေပေမယ့် အထွက်စာရင်းကိုလည်း တစ်ချက်ပြန်ကြည့်ရဦးမှာပါ။ မနှစ်က တစ်ရာသီလုံးအားကိုးခဲ့ရတဲ့ ကွင်းလယ်လူပီယာလိုဟာ နယူးယောက်စီးတီးကို ပြောင်းရွှေ့သွားခဲ့ပြီဖြစ်သလို ဗီဒဲလ်နဲ့ပေါ့ဂ်ဘာတို့ရဲ့အခြေအနေကလည်း အသင်းပြောင်းဖို့ ရာခိုင်နှုန်းများနေပါတယ်။ တကယ်သာ သူတို့၂ဦးစလုံး အသင်းပြောင်းသွားမယ်ဆိုရင်တော့ ဂျူဗင်တပ်ဟာ လာမယ့်ရာသီမှာ ကွင်းလယ်ကစားကွက်ကို အစကနေ ပြန်လည်တည်ဆောက်ရဖို့ရှိပါတယ်။ အခြားတစ်ဖက်ကို ပြန်ကြည့်မယ်ဆိုရင်လည်း မနှစ်က ပြိုင်ဘက်ကောင်းတွေဖြစ်ခဲ့တဲ့ နာပိုလီ၊ ရိုးမား စတဲ့အသင်းတွေက ပုံမှန်အနေအထားအတိုင်း ရှိနေပြီး ဒီအခြေအနေမှာ မီလန်၂သင်းရဲ့လှုပ်ရှားမှုကလည်း စိတ်ဝင်စားစရာကောင်းနေပါတယ်။ မီလန်ဟာ မော်ရို၊ ဘက်ကာ၊ အက်ဒရီယာနို၊ ဘာတိုလက်ဆီ၊ ဗာဒီ စတဲ့ကစားသမားတွေကို ခေါ်ယူအားဖြည့်ထားသလို အင်တာမီလန်ဟာလည်း ကွန်ဒေါ့ဘီယာ၊ မီရန်ဒါ၊ မူရယ်လို၊ ဘီယန်ချီတီ၊ ကာဟင်၊ မွန်တိုယာတို့ကို ခေါ်ယူထားတာကြောင့် လာမယ့်ရာသီမှာ ချန်ပီယံဆုကို ခြိမ်းခြောက်မယ့်သဘောရှိနေပါတယ်။ ၂၀၁၅-၁၆ ဘောလုံးရာသီဟာ စီးရီးအေချန်ပီယံဆုအတွက် ဂျူဗင်တပ်ပဲ အားသာနေမယ့်ရာသီတစ်ခုဖြစ်နေမှာမဟုတ်တာသေချာတယ်။

Foreign Sports Cartoons by Goal.com

၁၉၉၃နောက်ပိုင်း မတူညီတဲ့ပြိုင်ပွဲ၆ခုမှာ ဗိုလ်လုပွဲအဆင့်ကို ၆ကြိမ်တက်နိုင်ခဲ့တဲ့အာဂျင်တီးနားတို့ ၂၀၁၅ကိုပါအမေရိကမှာလည်း ဒုတိယနဲ့သာ ထပ်မံကျေနပ်ခဲ့ရတာကို သရုပ်ဖော်ထားတဲ့ပုံဖြစ်ပါတယ်။

မန်ယူဂိုးသမားဒီဂီယာတစ်ယောက် မက်ဒရစ်မြို့ကို အပန်းဖြေခရီးထွက်ခဲ့တာကို အခွင့်ကောင်းယူဖို့ကြိုးစားခဲ့တဲ့ ရီးရဲလ်အသင်းရဲ့သဘောထားကို သရော်ထားတဲ့ပုံပါ။

မြန်မာယူ-၁၈အသင်းဖွဲ့စည်းရန် ကစားသမား၆၆ဦးကိုရွေးချယ်ထား

ရန်ကုန်၊ ဇူလိုင် ၇

အာဆီယံယူ-၁၉ပြိုင်ပွဲနှင့် အာရှယူ-၁၉ပြိုင်ပွဲများကို ဝင်ရောက်ယှဉ်ပြိုင်မည့် မြန်မာယူ-၁၈အသင်းကိုဖွဲ့စည်းနိုင်ရန်အတွက် မြန်မာနေရှင်နယ်လိဂ်ကလပ်အသင်း၁၈သင်းမှ ကစားသမား၆၆ဦးကို ရွေးချယ်ခေါ်ယူထားကြောင်း သိရှိရသည်။

အဆိုပါကစားသမားများကို အသက်မှန်ကန်မှုရှိစေရန် စစ်ဆေးမှုများပြုလုပ်ပြီး ဇူလိုင်လ၁၃ရက်နေ့တွင် ပြန်လည်စစ်ဆေးရွေးချယ်သွားမည်ဖြစ်သည်။ မူလက ယူ-၁၈အသင်းကို ဇူလိုင်လ၇ရက်နေ့တွင် ရွေးချယ်ဖွဲ့စည်းသွားရန် ပြင်ဆင်ခဲ့သော်လည်း နည်းပြချုပ်ဂတ်ဆီဗီမှာ ဂျာမနီနိုင်ငံသို့ ခေတ္တပြန်သွားခဲ့ပြီး အချိန်မီ ပြန်လည်ရောက်ရှိလာခဲ့ခြင်းမရှိ၍ လူရွေးချယ်မှုကို နောက်ဆုတ်ခဲ့ခြင်းဖြစ်သည်။ ဇူလိုင်လ၁၃ရက်နေ့တွင် ကစားသမား၃၃ဦးကိုရွေးချယ်ပြီးစတင်၍ စခန်းသွင်းလေ့ကျင့်မှုများပြုလုပ်သွားမည်ဖြစ်သည်။ နည်းပြချုပ်ဂတ်ဆီဗီအနေဖြင့် မြန်မာယူ-၁၈အသင်းကို တာဝန်ယူကိုင်တွယ်နေသည့် နည်းပြချုပ်ဦးသန်းထိုက်နှင့်အတူ ယူ-၂၀ကမ္ဘာ့ဖလားပြိုင်ပွဲသို့ ဝင်ရောက်ယှဉ်ပြိုင်ခဲ့ချိန်တွင် လက်တွဲခဲ့သည့် လက်ထောက်နည်းပြဦးညီညီလတ်နှင့် ဂိုးနည်းပြဦးအောင်ကျော်ကျော်တို့ကို ခေါ်ယူအားဖြည့်ဖွယ်ရှိနေသည်။

၂၀၁၅ အာရှလူငယ်နပမ်းပြိုင်ပွဲတွင် ၁၈နိုင်ငံမှ ကစားသမား၃၀၀ ယှဉ်ပြိုင်မည်

နေပြည်တော်၊ ဇူလိုင် ၈

ဇူလိုင်လ၉ရက်နေ့မှ ၁၂ရက်နေ့အထိ နေပြည်တော် ဝဏ္ဏသိဒ္ဓိအားကစားရုံ(ဂ)တွင်ကျင်းပမည့် ၂၀၁၅ အာရှလူငယ်နပမ်းပြိုင်ပွဲကို နိုင်ငံပေါင်း၁၈နိုင်ငံမှ အားကစားသမား၃၀၀ကျော်ဝင်ရောက်ယှဉ်ပြိုင်မည်ဖြစ်ကြောင်း သိရှိရသည်။ အဆိုပါပြိုင်ပွဲကို ရန်ကုန်မြို့တွင်ပြောင်းရွှေ့ကျင်းပရန် စီစဉ်ခဲ့သော်လည်း အကြောင်းအမျိုးမျိုးကြောင့် နေပြည်တော်တွင်သာ ဆက်လက်ကျင်းပပြုလုပ်သွားမည်ဖြစ်သည်။ ပြိုင်ပွဲတွင် မြန်မာနိုင်ငံမှ ထွန်းလင်းအောင်၊ သော်သော်အောင်၊ ပိုင်စိုး၊ မေသဇင်ဖူးနှင့် ဇော်လင်းနိုင်တို့ ရှေ့ဦးဝင်ရောက်ယှဉ်ပြိုင်သွားကြမည်ဖြစ်သည်။ အိမ်ရှင်မြန်မာနှင့်အတူ ကာဇက်စတန်၊ တာ့ခ်မင်နစ္စတန်၊ တရုတ်၊ ဂျပန်၊ တောင်ကိုရီးယား၊ ထိုင်း၊ ဗီယက်နမ်အသင်းတို့ ပါဝင်ကြမည်ဖြစ်သည်။

၂၀၁၅ဘောလုံးရာသီကုန်ချိန်၌ စာချုပ်ပြည့်တော့မည့် ဂိုးသမားသီဟစည်သူ ရတနာပုံအသင်းမှထွက်ခွာဖွယ်ရှိ

လက်ကျန်ရာသီဝက်တွင် အသင်းအတွက် အကောင်းဆုံးကြိုးစားမည်ဟု ပြောကြား

မန္တလေး၊ ဇူလိုင် ၈

၂၀၁၅ ဘောလုံးရာသီကုန်ဆုံးချိန်တွင် ရတနာပုံအသင်းနှင့် စာချုပ်သက်တမ်းပြည့်မြောက်မည့် ဂိုးသမားသီဟစည်သူမှာ အသင်းမှထွက်ခွာဖွယ်ရှိနေပြီး လက်ကျန်ရာသီဝက်တွင် အသင်းအတွက် အကောင်းဆုံးကြိုးစားသွားမည်ဖြစ်ကြောင်း သိရှိရသည်။

၂၀၁၃ခုနှစ် ဘောလုံးရာသီတွင် ရောဝတီအသင်းမှ ရတနာပုံအသင်းသို့ ပြောင်းရွှေ့လာခဲ့သည့် ဂိုးသမားသီဟစည်သူမှာ ယခုနှစ်ရာသီကုန်ချိန်တွင် အသင်းမှထွက်ခွာရန် ပြင်ဆင်လျက်ရှိနေသည်။ သီဟစည်သူအနေဖြင့် ပြီးခဲ့သည့်နှစ်ဘောလုံးရာသီတွင် ရတနာပုံအသင်း အမှတ်ပေးဖလားချန်ပီယံဆုရရှိရန် အသင်းနှင့်အတူ အကောင်းဆုံးစွမ်းဆောင်မှုများပြုလုပ်နိုင်ခဲ့သော်လည်း ယခုနှစ်ရာသီကုန်ဆုံးချိန်တွင် ၎င်း၏ ပျော်ရွှင်မှုအတွက် အသင်းပြောင်းရွှေ့ရန် ဆန္ဒရှိနေခြင်းဖြစ်သည်။ ရောဝတီအသင်းမှထွက်ခွာချိန်တွင် ရတနာပုံအသင်းနှင့်အတူ ကမ်းလှမ်းမှုများပြုလုပ်ခဲ့ဖူးသည့် ရန်ကုန်အသင်းသို့ ယခုနှစ်ရာသီကုန်ချိန်တွင် ရောက်ရှိဖွယ်ရှိနေသည်။ ရန်ကုန်ယူနိုက်တက်အသင်းတွင် ဂိုးသမားသီဟစည်သူ၏ ဆရာဖြစ်သူဦးဝင်းသူမိုးမှာ နည်းစနစ်ဒါရိုက်တာအနေဖြင့် တာဝန်ထမ်းဆောင်နေပြီး ရန်ကုန်ယူနိုက်တက်ဘောလုံးအကယ်ဒမီတွင် လူငယ်မျိုးဆက်သစ်ကစားသမားများကို လေ့ကျင့်သင်ကြားမှုများပြုလုပ်ပေးနေ၍ ရန်ကုန်အသင်းသို့ပြောင်းရွှေ့ဖွယ်ရှိနေကြောင်း သုံးသပ်နေကြသည်။

> ရောဝတီအသင်းမှထွက်ခွာချိန်တွင် ရတနာပုံအသင်းနှင့်အတူ ကမ်းလှမ်းမှုများပြုလုပ်ခဲ့ဖူးသည့် ရန်ကုန်အသင်းသို့ ယခုနှစ်ရာသီကုန်ချိန်တွင် ရောက်ရှိဖွယ်ရှိနေ . . .

သီဟစည်သူက ၎င်း၏ လူမှုကွန်ရက်စာမျက်နှာတွင် ရတနာပုံအသင်းနှင့် လက်တွဲခြင်းမှာ နောက်ဆုံးရာသီဖြစ်ကြောင်း၊ လက်ကျန်မြန်မာနေရှင်နယ်လိဂ်ရာသီဝက်တွင် အသင်းပိုင်ရှင်၊ နည်းပြနှင့် အသင်းမှတာဝန်ရှိသူများ၊ အသင်းပရိသတ်များအတွက်အကောင်းဆုံးဆက်လက်ကြိုးစားသွားမည်ဖြစ်ကြောင်း ထုတ်ဖော်ပြောဆိုခဲ့သည်။ ထို့အပြင် ၎င်းက ၂၀၁၆အပြောင်းအရွှေ့ရာသီတွင် နေ့ထွေးမှုပေးနိုင်သည့် အသင်းသစ်သို့ ပြောင်းရွှေ့သွားမည်ဖြစ်ကြောင်း၊ အဆိုပါအသင်းတွင် ပါဝင်ကစားသွားမည်ဖြစ်သလို မျိုးဆက်သစ်လူငယ်ကစားသမားများကိုလည်း လေ့ကျင့်သင်ကြားမှုများပြုလုပ်ပေးမည်ဖြစ်ကြောင်း ပြောကြားခဲ့သည်။

ကွင်းလယ်လူငြိမ်းချမ်းအောင် ဓလာခန့် အနားယူရဦးမည်

ထိုင်း၊ ဇူလိုင် ၈

ပြီးခဲ့သည့် ကမ္ဘာ့ယူ-၂၀ဘောလုံးပြိုင်ပွဲတွင် ပါဝင်ကစားရန်ပြင်ဆင်ခဲ့သည့် ကွင်းလယ်လူငြိမ်းချမ်းအောင်မှာ ၎င်းရရှိခဲ့သည့် ဒူးဒဏ်ရာကို ခွဲစိတ်ကုသမှုခံယူခဲ့ပြီး ဓလာခန့်အနားယူရဖွယ်ရှိနေကြောင်း သိရှိရသည်။ ၎င်း၏ ဒဏ်ရာခွဲစိတ်မှုကို မြန်မာနိုင်ငံဘောလုံးအဖွဲ့ချုပ်မှ တာဝန်ယူဆောင်ရွက်ပေးခဲ့ပြီး ထိုင်းနိုင်ငံ၊ ဘန်ကောက်မြို့တွင်သွားရောက်၍ ဆေးကုသမှုခံယူခဲ့ခြင်းဖြစ်သည်။ ထို့ပြင် ပြီးခဲ့သည့် ဖွန်လအတွင်းက ခြေမနောင့်ရိုး ဒဏ်ရာခွဲစိတ်ထားသည့် မြန်မာအမျိုးသမီးအသင်းနောက်ခံလူ ခင်မာလာထွန်းမှာ ဆေးစစ်မှုများပြန်လည်ပြုလုပ်ခဲ့ပြီး အခြေအနေကောင်းမွန်လာပြီဖြစ်သည်။

ရတနာပုံနှင့် ရန်ကုန်ပွဲစဉ်ကို စစ်ဆေးမှုများပြုလုပ်သွားမည်

ရန်ကုန်၊ ဇူလိုင် ၈

မြန်မာနေရှင်နယ်လိဂ် ပထမအကျော့ နောက်ဆုံးပွဲစဉ်မှ ရတနာပုံအသင်းနှင့် ရန်ကုန်အသင်းတို့၏ ပွဲစဉ်မှဖြစ်ရပ်များအတွက် စုံစမ်းစစ်ဆေးမှုများပြုလုပ်သွားမည်ဖြစ်ကြောင်း သိရှိရသည်။ ဇူလိုင်လ၄ရက်နေ့က ယှဉ်ပြိုင်ကစားခဲ့သည့် ပွဲစဉ်တွင် နှစ်ဖက်အသင်းမှ ကစားသမားများ၏ အပြုအမူများ၊ ကွင်းလယ်ဒိုင်လူကြီး၏ ဆုံးဖြတ်ချက်များ၊ ပရိသတ်များ၏ ကွင်းအတွင်းအရာဝတ္ထုများဖြင့် ပစ်ပေါက်မှုများအတွက် ပွဲအပြီးအစီရင်ခံစာကိုကြည့်ရှု၍ စစ်ဆေးမှုများပြုလုပ်မည်ဖြစ်သည်။ မြန်မာနိုင်ငံဘောလုံးအဖွဲ့ချုပ်စည်းကမ်းထိန်းသိမ်းရေးကော်မတီမှ တစ်ဖက်အတွင်းစစ်ဆေးမည်ဖြစ်သည်။

ရှုံးထွက်ပွဲတွင် ကွာတားတက်ရန် ကြိုးစားမည်ဟု ပြည့်မိုး ဆို

ရန်ကုန်၊ ဇူလိုင် ၈

ရခိုင်ယူနိုက်တက်အသင်းမှ တိုက်စစ်မှူး ပြည့်မိုးက ရှုံးထွက်ဖလားဘောလုံးပြိုင်ပွဲတွင် ကွာတားဖိုင်နယ်သို့တက်ရန် ပစ်မှတ်ထားကြိုးစားမည်ဖြစ်ကြောင်း ထုတ်ဖော်ပြောဆိုသွားခဲ့သည်။ ရခိုင်ယူနိုက်တက်အသင်းသည် ဗိုလ်ချုပ်အောင်ဆန်းဒိုင်းရှုံးထွက်ဘောလုံးပြိုင်ပွဲ ၁၆သင်းအဆင့်ပွဲစဉ်တွင် နေပြည်တော်အသင်းနှင့် တွေ့ဆုံယှဉ်ပြိုင်ရမည်ဖြစ်သည်။ ပြည့်မိုးက "ပြီးခဲ့တဲ့ အမှတ်ပေးပြိုင်ပွဲမှာ အဝေးကွင်းပွဲစဉ်ကိုကစားခဲ့ပြီး နေပြည်တော်နဲ့ သရေကျခဲ့ပါတယ်။ ကျွန်တော်တို့အဲဒီပွဲမှာ အခွင့်အရေးတွေလွဲချော်ခဲ့လို့ သရေနဲ့ပဲကျေနပ်ခဲ့ရတာပါ။ အဲဒီတုန်းကထက် ကစားပုံကောင်းမွန်လာဖို့ ကြိုးစားနေပါတယ်" ဟုဆိုခဲ့သည်။

၄၁ကြိမ်မြောက် အမျိုးသားတံခွန်စိုက် စစ်တုရင်ပြိုင်ပွဲတွင် ဝင်းဇော်ထွန်း ဗိုလ်စွဲ

ရန်ကုန်၊ ဇူလိုင် ၇

၂၀၁၅ခုနှစ် ၄၁ကြိမ်မြောက် အမျိုးသားတံခွန်စိုက်စစ်တုရင်ပြိုင်ပွဲကို ဇွန်လပထမအပတ်က ကျင်းပပြုလုပ်ခဲ့ရာတွင် လယ်/ဆည်အသင်းမှ ဝင်းဇော်ထွန်းက တံခွန်စိုက်ဒိုင်းဆုကိုဆွတ်ခူးခဲ့ကြောင်း သိရှိရသည်။

ပြိုင်ပွဲတွင် ပထမရရှိခဲ့သည့် ဝင်းဇော်ထွန်းကို ဆုကြေးငွေ၅သိန်း၊ ဒုတိယဆုရရှိခဲ့သည့် ရန်ကုန်တိုင်းမှ ဝင်းထွန်းကို ဆုကြေးငွေ ၃သိန်း၊ ရန်ကုန်တိုင်းမှ တတိယဆုရရှိခဲ့သည့် မြင့်ဟန်ကို ဆုငွေ၂သိန်း၊ စတုတ္ထရရှိခဲ့သည့် လယ်/ဆည်မှ ခင်ကိုကိုကို ဆုငွေ၁သိန်းပေးအပ်ချီးမြှင့်ခဲ့သည်။ ဝင်းဇော်ထွန်းက ၆ကြိမ်မြောက်ချန်ပီယံဆုနှင့်အတူ ၂၀၁၃၊ ၂၀၁၄၊ ၂၀၁၅ ၃နှစ်ဆက်ချန်ပီယံဖြစ်ခဲ့၍ ကျေနပ်ပျော်ရွှင်မိကြောင်း ထုတ်ဖော်ပြောဆိုခဲ့သည်။

၂၀၁၅ မြန်မာနေရှင်နယ်လိဂ်-၁၁ရလဒ်များ

၄-၇-၁၅	နေပြည်တော်	၀ - ၀	ရခိုင်ယူနိုက်တက်
၄-၇-၁၅	ချင်းယူနိုက်တက်	၀ - ၁	ဇွဲကပင်
၄-၇-၁၅	ရောဝတီ	၂ - ၀	ဟံသာဝတီ
၄-၇-၁၅	ဧရာရွှေမြေ	၃ - ၁	မနောမြေ
၅-၇-၁၅	မကွေး	၂ - ၁	ကမ္ဘောဇ
၅-၇-၁၅	ရတနာပုံ	၂ - ၃	ရန်ကုန်

ဗိုလ်ချုပ်အောင်ဆန်းဒိုင်း ၁၆သင်းရှုံးထွက်ပွဲစဉ်များ

၁၁-၇-၁၅	ရတနာပုံ	-	Horizon	(အောင်ဆန်း)
၁၁-၇-၁၅	ဟံသာဝတီ	-	ကမ္ဘောဇ	(သုဝဏ္ဏ)
၁၂-၇-၁၅	မကွေး	-	ချင်း	(သုဝဏ္ဏ)
၁၂-၇-၁၅	GFA	-	ရန်ကုန်	(အောင်ဆန်း)
၁၃-၇-၁၅	ဇွဲကပင်	-	ဧရာရွှေမြေ	(အောင်ဆန်း)
၁၃-၇-၁၅	တက္ကသိုလ်	-	ရောဝတီ	(သုဝဏ္ဏ)
၁၄-၇-၁၅	မနောမြေ	-	ဆောက်သမ်း	(အောင်ဆန်း)
၁၄-၇-၁၅	ရခိုင်	-	နေပြည်တော်	(သုဝဏ္ဏ)

မြန်မာနေရှင်နယ်လိဂ် ပွဲစဉ်-၁၁ အပြီး အမှတ်ပေးဇယားရပ်တည်မှုအခြေအနေ

အဆင့်	အသင်း	ပွဲ	နိုင်	သရေ	ရှုံး	ချိုး	ပေးဂိုး	ရမှတ်
၁။	ရန်ကုန်	၁၁	၁၁	၀	၀	၃၅	၁၁	၃၃
၂။	ရောဝတီ	၁၁	၈	၁	၂	၂၇	၉	၂၅
၃။	မကွေး	၁၁	၆	၄	၁	၂၀	၁၂	၂၂
၄။	ရတနာပုံ	၁၁	၆	၂	၃	၁၉	၁၃	၂၀
၅။	ကမ္ဘောဇ	၁၁	၄	၄	၃	၁၄	၁၂	၁၆
၆။	ချင်း	၁၁	၄	၃	၄	၁၁	၁၀	၁၅
၇။	နေပြည်တော်	၁၁	၃	၃	၅	၈	၁၂	၁၂
၈။	ဧရာရွှေမြေ	၁၁	၃	၂	၆	၁၅	၂၇	၁၁
၉။	ဇွဲကပင်	၁၁	၂	၂	၇	၇	၁၆	၈
၁၀။	ရခိုင်	၁၁	၂	၂	၇	၁၀	၂၄	၈
၁၁။	ဟံသာဝတီ	၁၁	၀	၇	၄	၇	၁၂	၇
၁၂။	မနောမြေ	၁၁	၁	၂	၈	၈	၂၄	၅

ကစားခွင့်မရှိသည့် ကစားသမားတစ်ဦး ပါဝင်မှုအား ရောဝတီအသင်းကန့်ကွက်

ရန်ကုန်၊ ဇူလိုင် ၈

ရောဝတီယူနိုက်တက်အသင်းသည် ၎င်းတို့နှင့် ယှဉ်ပြိုင်ကစားခဲ့သည့်ပွဲစဉ်တွင် ကစားခွင့်မရှိသည့် ကစားသမားတစ်ဦးအား ချင်းယူနိုက်တက်အသင်းမှ ထည့်သွင်းကစားခဲ့၍ မြန်မာနိုင်ငံဘောလုံးအဖွဲ့ချုပ်ထံသို့ ကန့်ကွက်စာတင်သွင်းခဲ့ကြောင်း သိရှိရသည်။ အဆိုပါပွဲစဉ်တွင် ချင်းယူနိုက်တက်အသင်းမှာ အပြည်ပြည်ဆိုင်ရာအပြောင်းအရွှေ့လက်မှတ်မရရှိသေးသည့် တောင်ကိုရီးယားကစားသမားချောင်ယာဂင်ကို ထည့်သွင်းကစားခဲ့ခြင်းဖြစ်သည်။ အဆိုပါကစားသမားမှာ ဖီဖာ၏ ကစားသမားစာရင်းတွင် မြောက်ကိုရီးယားကစားသမားအဖြစ် စာရင်းပါဝင်နေခြင်းဖြစ်ကြောင်း သိရသည်။

News in Brief

- ရတနာပုံအသင်းသည် ရှုံးထွက်ဖလားပြိုင်ပွဲအကြိုပြင်ဆင်မှုအနေဖြင့် ဇူလိုင်လ၈ရက်နေ့က မနောမြေအသင်းနှင့် ခြေစမ်းပွဲကစားခဲ့ရာတွင် ၅-၁ဂိုးဖြင့်အနိုင်ရရှိခဲ့ကြောင်း သိရှိရသည်။
- ကမ္ဘောဇအသင်း၏ ဥက္ကဋ္ဌဖြစ်သူဦးခင်မောင်လတ်က မိမိတို့အသင်းအနေဖြင့် ချန်ပီယံဆုကိုစိန်ခေါ်နိုင်သည့်အသင်းအဖြစ် တွေ့ကြုံလာမည့်ဖိအားများကို ရင်ဆိုင်နိုင်ရန် ပြင်ဆင်ရမည်ဖြစ်ကြောင်း ထုတ်ဖော်ပြောဆိုခဲ့သည်။
- ရန်ကုန်ယူနိုက်တက်အသင်း၏ နည်းပြချုပ်ဖြစ်သူရက်ဆစ်က ရတနာပုံအသင်းကို အနိုင်ရရှိခဲ့သည့်ပွဲစဉ်အပြီးတွင် ပြိုင်ပွဲမှာဘောလုံးကစားရန်သင့်တော်သည့် အခြေအနေတွင်မရှိသော်လည်း မိမိကစားသမားများအကောင်းဆုံးကစားနိုင်ခဲ့ဟု ချီးကျူးခဲ့သည်။
- ဧရာရွှေမြေအသင်း၏ နည်းပြချုပ်ဖြစ်သူဦးကျော်မင်းက မြန်မာနေရှင်နယ်လိဂ် ပထမအကျော့နောက်ဆုံးပွဲစဉ်ပွဲဖြစ်သည့် ရခိုင်အသင်းနှင့် မနောမြေအသင်းတို့ပွဲစဉ်တွင် နိုင်ပွဲဆက်ခဲ့၍ အသင်း၏ခြေစွမ်းကိုကျေနပ်ကြောင်း ပြောဆိုခဲ့သည်။

ကျွန်တော်နှင့် ဂျိမ်းစ်ရိုဒရီဂွက်ဇ်

အပိုင်း(၂)

ရာဝဏ

ဘိုဂိုတာ မြို့ရဲ့အအေးဒဏ်ကို မခံနိုင်တဲ့အဆုံးမှာတော့ ဝီလာနဲ့သားဖြစ်သူ ဂျိမ်းစ်ရိုဒရီဂွက်ဇ်တို့ဟာ ရက်စ်ထရီပိုကို အဲဒီမှာထားခဲ့ပြီး အိုင်ဘာဂူမြို့လေးဆီကို ပြန်လာခဲ့ပါတော့တယ်။ ရက်စ်ထရီပိုဟာလည်း အိုင်ဘာဂူမြို့ဆီကို အပတ်စဉ်ပြန်လာလေ့လည်းရှိခဲ့တာပါ။ ဒီနေရာမှာ ပြောစရာရှိတာက ငယ်ငယ်ကတည်းက ဘောလုံးနဲ့ပတ်သက်တဲ့"ဇ"လေးကိုထုတ်ပြခဲ့တဲ့ဂျိမ်းစ်ရိုဒရီဂွက်ဇ်ရဲ့အကြောင်းပါပဲ။ ဘိုဂိုတာမြို့ဆီကို သူတို့မိသားစုပြောင်းသွားခဲ့တုန်းက ဒီချာတိတ်လေးဟာ အသက်၅နှစ်နီးပါးလောက်ပဲရှိသေးတာပါ။ အဲဒီမြို့လေးမှာ ခဏလောက်ပဲနေခဲ့တာဖြစ်ပေမယ့်ဒီအချိန်တိုလေးအတွင်းမှာ သူဟာ Sporting Cristal Colombia အသင်းနဲ့အတူ သူ့ရဲ့ဘဝအတွက်ပထမဆုံးပြိုင်ပွဲကိုယှဉ်ပြိုင်နေခဲ့တာပါ။

ဒါပေမဲ့ အိုင်ဘာဂူကိုသူ့ရဲ့မိခင်ပြန်လာချိန်မှာတော့သူလည်းပြန်ပါလာခဲ့ရပါတယ်။

ငယ်စဉ်ကတည်းကဘောလုံးအပေါ်ရူးသွပ်မှုတွေကြီးခဲ့တာကလည်း ဆန်းတော့ မဆန်းပါဘူး။ ဘာကြောင့်လဲဆိုတော့သူလူမှန်းသိစအရွယ်ကတည်းကဘောလုံးနဲ့ပတ်သက်တဲ့လွှမ်းမိုးမှုတွေကြီးခဲ့တာကြောင့်ပါပဲ။ အစောပိုင်းကပြောခဲ့သလို သူ့ရဲ့ဖခင်ဟာပရော်ဖက်ရှင်နယ်ဘောလုံးသမားတစ်ဦးဖြစ်ခဲ့တဲ့အပြင်သူ့အမေဝီလာ နောက်ထပ်ယူခဲ့တဲ့ယောကျ်ားဟာလည်း ဘောလုံးသမားတစ်ဦးအနေနဲ့ဖြတ်သန်းမှုတွေရှိခဲ့ဖူးတာပါ။ ဒါ့အပြင် သူနဲ့ပတ်သက်ခဲ့တဲ့ဒီပုဂ္ဂိုလ်၂ဦးလုံးကလည်း ဘောလုံးနဲ့ပတ်သက်ပြီး မြေတောက်မြှောက်ပေးခဲ့တာတွေကြောင့်ပါ။ အထူးသဖြင့် သူ့ရဲ့ပထွေးရက်စ်ထရီပိုက သူ့ကိုဘောလုံးသမားတစ်ဦးဖြစ်လာစေဖို့ဆန္ဒပြင်းပြခဲ့တာပါပဲ။ မိသားစုအတွင်းမှာငွေကြေးအကြပ်အတည်းတွေ ရှိနေပေမယ့်ရက်စ်ထရီပိုဟာ သူ့ကို Academia Tolimense de Futbol ဆီပို့ပေးခဲ့တာပါ။ ဒီအကယ်ဒမီဟာမကြာသေးမီကမှ ဖွင့်လှစ်ခဲ့တဲ့ အကယ်ဒမီတစ်ခုပါပဲ။

Academia Tolimense de Futbolအကယ်ဒမီမှာတုန်းကနည်းပြ ဂျီးကော် တ က် စ် ပြောခဲ့ဖူးတဲ့ စကားတစ်ခွန်းကိုတောင် အမှတ်ရမိသေးတယ်ဗျ။ "သူဟာ အကောင်းဆုံးသောနာခံတတ်သူတစ်ဦးပါပဲ။ တစ်ချိန်တည်းမှာပဲသူ့အပေါ်ကျွန်တော်တို့အားလုံးယုံကြည်မှုတွေရှိခဲ့ရပါသေးတယ်။ ဘာလို့လဲဆိုတော့ သူဟာစိတ်ခံစားချက်ကိုထုတ်ပြလေ့မရှိတတ်တာကြောင့်ပါပဲ။ စိတ်ပညာရှင်တွေနဲ့တောင် တိုင်ပင်ဆွေးနွေးမှုတွေလုပ်ခဲ့ရပါသေးတယ်"လို့ဆိုခဲ့ဖူးတာပါ။ ဒီအကယ်ဒမီရဲ့နည်းပြတစ်ဦးဖြစ်တဲ့ကယ်ဒါရွန်ကလည်း "သူဟာပွဲတိုင်းကိုသူ့ဘဝအတွက်နောက်ဆုံးပွဲကစားနေရသလိုကိုအားစိုက်ကစားလေ့ရှိခဲ့တာပါ။နေရာလွတ်ရှာဖွေရာမှာလည်း ထူးချွန်ခဲ့တဲ့သူတစ်ဦးပါပဲ"လို့မှတ်ချက်ပေးခဲ့ဖူးတာပါ။ ၁၉၉၉ကမ္ဘာ့ဖလားပြိုင်ပွဲအပြီးမှာ သူ့ဘဝအတွက်ပထမဆုံးဘောလုံးအင်္ကျီတစ်ထည်ရခဲ့ဖူးပါတယ်။ ဒီအင်္ကျီကတော့ ရိုးမားအသင်းရဲ့ကျောနံပါတ်၁၀တပ်ထားတဲ့တိုက်စစ်မှူးတော့တီအမည်ပါ အသင်းအင်္ကျီလေးပါပဲ။ ဒါကြောင့်လည်း သူ့ဘဝအတွက် ပထမဆုံးရေးကွင်းမှာအချိန်တွေကုန်လွန်နေခဲ့သလို အားလို့အိမ်ပြန်ရောက်နေချိန်မှာလည်း Play Station နဲ့ဘောလုံးဂိမ်းကစားနေတတ်တယ်ဆိုတာပါပဲ။ ဒီအချိန်မှာ ကျွန်တော်တွေးလိုက်မိတာကတော့ ဒီချာတိတ်ဟာ သူ့ဘဝရဲ့အချိန်တွေအားလုံးကို ဘောလုံးပွဲတွေနဲ့ပဲ ထိတွေ့နေထိုင်ခဲ့တယ်လို့ပါ။ ပြီးတော့ ဝီလာဆက်ပြောခဲ့တာက သူဟာဘောလုံးပွဲရဲ့အရှုံးဆိုတဲ့အရာကို တီဗွီဂိမ်းထဲမှာတောင် လက်ခံနိုင်စွမ်းမရှိခဲ့သူဆိုတာပါပဲ။ အမြဲတမ်းအနိုင်ရဖို့ကိုဆာလောင်တောင့်တခဲ့သူတစ်ဦးလို့လည်းဆိုရမှာပါ။ နောက်ထပ်ရှိသေးတာက ဒီချာတိတ်ဟာ သူ့ကိုယ်သူ ဘုရားရဲ့သားတော်လို့ ခံယူထားတာပဲဖြစ်ပါတယ်။ အလွန်အကျွံဖြစ်တဲ့ခံယူချက်လို့ဝေဖန်နိုင်ပေမယ့်လက်ရှိအချိန်မှာတော့ သူဟာ ကိုလံဘီယာဘောလုံးလောကအတွက်အနာဂတ်ဖန်ဆင်းရှင်လို့တင်စားရင်တော့ လွန်လိမ့်မယ်လို့မထင်ပါဘူး။

၂၀၀၇ခုနှစ်၊ သူ့ရဲ့အသက်၁၆နှစ်ပြည့်ခဲ့ပါပြီ။ ဒီလိုပဲ အန်ဗီဂါဒိုအသင်းနဲ့ပထမဆုံးပရော်ဖက်ရှင်နယ်စာချုပ်ကို ချုပ်ဆိုခဲ့သလို အသင်းကြီးလူစာရင်းမှာလည်း စတင်ပါဝင်

> ၁၉၉၉ကမ္ဘာ့ဖလားပြိုင်ပွဲအပြီးမှာ သူ့ဘဝအတွက် ပထမဆုံး ဘောလုံးအင်္ကျီတစ်ထည် ရခဲ့ဖူးပါတယ်။ ဒီအင်္ကျီကတော့ ရိုးမားအသင်းရဲ့ ကျောနံပါတ်၁၀ တပ်ထားတဲ့တိုက်စစ်မှူး . . . .

ခဲ့ပါတယ်။ အဲဒီတုန်းက ကျွန်တော်အသက်၅နှစ်ပဲရှိပါသေးတယ်။ ဒါဟာ ကျွန်တော့်ဘဝကို အစပြုလိုက်ခြင်းပဲဖြစ်ပါတယ်"လို့ဝန်ခံခဲ့ဖူးတာပါ။ ဒါ့အပြင် သူဟာငယ်စဉ်ကတည်းက အတုယူလေးစားခဲ့ရတဲ့တော့တီလိုကစားသမားမျိုးဖြစ်လာစေဖို့ စဉ်ဆက်မပြတ်ကြိုးပမ်းသွားမှာလို့လည်း သူ့ရဲ့အသင်းဖော်တွေရှေ့မှာကြွေးကြော်ခဲ့ဖူးသေးတာပါ။ သူ့ဘဝမှာ ပထမဆုံးပိုင်ဆိုင်ခွင့်ရခဲ့တဲ့ ဘောလုံးအသင်းအင်္ကျီလေးဆီက တော့တီရဲ့လွှမ်းမိုးခဲ့မှုတွေပါပဲ။ တော့တီဟာ သူ့ရဲ့ငယ်ဘဝတုန်းက သူရဲကောင်းတစ်ဦးဖြစ်ခဲ့သလို လက်ရှိအချိန်မှာ သူအတုယူလေးစားရတဲ့ပုဂ္ဂိုလ်၂ဦးလည်းရှိပါတယ်။ ပထမတစ်ဦးကတော့ ဂျပန်ကာတွန်းဇာတ်ကား "Captain Tsubasa"ထဲကအဓိကဇာတ်ဆောင်တက်ဆူဘာဆာအိုဇိုရာပါ။ ဒီကာတွန်းလေးထဲမှာ ဇာတ်ဆောင်တက်ဆူဘာဆာဟာ ဂျပန်အသင်းအတွက် ကမ္ဘာ့ဖလားရယူပေးဖို့ ဆန္ဒပြင်းပြသူအဖြစ်ပါဝင်ခဲ့တာပါ။ ဒုတိယပုဂ္ဂိုလ်ကတော့ လက်ရှိအချိန်မှာ ရီးရဲလ်အသင်းဖော်အဖြစ်ရှိနေတဲ့စီရော်နယ်ဒိုပါပဲ။ ၂၀၁၄ပြေိတုန်းက ချန်ပီယံလိဂ်ဆီမီးဖိုင်နယ်ပွဲစဉ်အဖြစ် မြူးနစ်မြို့က အလိုင်ယန့်ဇ်အရီးနားမှာ ဘိုင်ယန်နဲ့ရီးရဲလ်တို့ယှဉ်ပြိုင်ခဲ့တဲ့ပွဲကိုသူသွားကြည့်ခဲ့ပါတယ်။ တကယ်တော့ ဘောလုံးပွဲကြည့်ဖို့ထက် စီရော်နယ်ဒိုနဲ့တွေ့ဆုံခွင့်ရဖို့ကိုရည်မှန်းခဲ့တာပါ။ အဲဒီမှာ စီရော်နယ်ဒိုနဲ့အတူဓါတ်ပုံတွဲရိုက်ခဲ့ဖူးတဲ့အပြင် သူ့ရဲ့သမီးနဲ့စီရော်နယ်ဒိုတို့တွဲလျက်ပုံကိုလည်း အမှတ်တရရိုက်ခဲ့ဖူးတာပါ။အဲဒီအချိန်တုန်းက သူဟာမိုနာကိုအသင်းမှာပဲရှိနေပါသေးတယ်။

ငယ်ဘဝဂျိမ်းစ်ရိုဒရီဂွက်ဇ်

ဖခင်ဖြစ်သူနှင့်ဂျိမ်းစ်ရိုဒရီဂွက်ဇ်

ညီမ၊ မိခင်တို့နှင့်ဂျိမ်းစ်ရိုဒရီဂွက်ဇ်

စ်ပြုပုဂ္ဂိုလ်နေရာကို တော့တီက လွှမ်းမိုးရယူနိုင်ခဲ့တာပါ။

ဒါ့အပြင် ကျောနံပါတ်၁၀ဟာလည်းသူ့ရဲ့ကစားသမားဘဝအပေါ် လွှမ်းမိုးမှုတွေရှိလာခဲ့ပါတော့တယ်။ အဲဒီနောက်ပိုင်းကတည်းက,ကစားသမားဘဝဖြတ်သန်းမှုတွေမှာကျောနံပါတ်၁၀ဝတ်ဆင်ခွင့်ရရေးကို အဓိကထားတောင်းဆိုမှုတွေလည်းရှိလာခဲ့တာပါ။ပြောင်းရွှေ့ကစားတဲ့အသင်းတွေမှာ ဒီနံပါတ်ဝတ်ဆင်ခွင့်ရရေး ဦးစားပေးတောင်းဆိုခဲ့တာပါပဲ။ ဒါကြောင့်လည်း သူ့ကို "EL Diez"လို့အမည်ပြောင်ပေးခြင်းခံခဲ့ရပါတယ်။ "EL Diez"ဆိုတာဟာ အင်္ဂလိပ်စကားအရ "The No.10"လို့အဓိပ္ပါယ်ထွက်နေတာပါ။ သူ့ကိုနောက်ထပ်ခေါ်တဲ့အမည်ပြောင်က "EL Bandido"ပါ။ ဒီအဓိပ္ပါယ်က "The Bandit"မ်ားပြလို့ဆိုတာပါပဲ။ တစ်နေ့ သူ့အမေဝီလာနဲ့ကျွန်တော်လမ်းမှာဆုံဖြစ်တော့သူ့ရဲ့အကြောင်းကို ပြောဖြစ်ခဲ့ကြပါတယ်။ ဂျိမ်းစ်ရိုဒရီဂွက်ဇ်အနေနဲ့ပရော်ဖက်ရှင်နယ်ကစားသမားအဖြစ်ဖြတ်သန်းသွားဖို့ ဆုံးဖြတ်ချက်ချထားခဲ့ပြီလို့ ဝီလာကဖွင့်ဟလာခဲ့တာပါ။

တစ်နေ့မှာသူအကယ်ဒမီကနေ အိမ်ကိုပြန်လာတော့ ကျွန်မကိုစကားတစ်ခွန်းပြောလာခဲ့ပါတယ်။ ဒါကတော့ "ကျွန်တော်ပရော်ဖက်ရှင်နယ်ကစားသမားဖြစ်လာဖို့ ဆုံးဖြတ်လိုက်ပြီ"ဆိုတဲ့အကြောင်းပါပဲ။ ဝီလာဆက်ပြောပြလို့သိခဲ့ရတာကတော့ သူဟာလေ့ကျင့်ခွင့်တွေရရှိလာခဲ့ပါတယ်။ တကယ်တမ်းပြောရရင် သူ့ရဲ့မိသားစုက ငွေကြေးအရအဆင်ပြေလှတာတော့မဟုတ်ပါဘူး။ အခက်အခဲတွေကြားကပဲ သူ့ကို ဒီဘဝရောက်ရှိအောင် တွန်းတင်ပေးခဲ့ကြတာပါ။ ဘောလုံးအပေါ်အာရုံစိုက်မှုတွေများခဲ့လို့ ပညာရေးပိုင်းမှာထိခိုက်မှုတွေရှိလာခဲ့ပေမယ့် သူ့ရဲ့ဘောလုံးပါရမီနဲ့အဲဒီအပေါ် ဆန္ဒပြင်းပြမှုတွေကိုသိတဲ့မိသားစုက အစဉ်တစိုက်ပံ့ပိုးမှုတွေပေးခဲ့တာပါ။ကိုလံဘီယာဘောလုံးသမိုင်းအတွက်ဂျိမ်းစ်ရိုဒရီဂွက်ဇ်ဆိုတဲ့ ပါရမီရှင်တစ်ဦးကို မွေးဖွားလာစေခဲ့ရာမှာ အဓိကကျခဲ့သူကတော့ သူ့ရဲ့ဘောလုံးသမားဘဝအိပ်မက်တွေကို အမြဲအနက် Adidas တံဆိပ်ဘောကန်ဖိနပ်လေးနဲ့အသက်သွင်းပေးခဲ့သူရက်စ်ထရီပိုပါပဲ။ ပထွေးဖြစ်သူရက်စ်ထရီပိုရဲ့သင်တန်းကျောင်းဟာ ဘောလုံးအပေါ်ခုံမင်နှစ်လိုမှုတွေမြင့်မားလာစေဖို့ ပထမဆုံးတွန်းအားတစ်ခုဖြစ်စေခဲ့တာပါ။ အသက်၁၂နှစ်အရွယ်ကတည်းက ပြိုင်ပွဲတွေကို ဆက်တိုက်ယှဉ်ပြိုင်လာခဲ့တဲ့သူ့ကို ဝေဖန်ဖိအားပေးမှုတွေအပြင် လိုအပ်တဲ့ပံ့ပိုးမှုတွေကိုလည်း ရက်စ်ထရီပိုက လုပ်ဆောင်ပေးခဲ့တာပါ။

ဒါကြောင့်လည်း သူက "ဘောလုံးကစားခြင်းကို ကျွန်တော်အစဉ်နှစ်သက်မြတ်နိုးခဲ့တာပါ။ ဒါကလည်း ပထွေးဖြစ်သူရက်စ်ထရီပိုရဲ့ပံ့ပိုးမှုတွေကြောင့်ပါ။ တိုလီမာအကယ်ဒမီတက်ရောက်ဖို့ ကျွန်တော့်ကိုသူခေါ်သွား

တကယ်တော့ သူဟာအန်ဗီဂါဒိုကို မရောက်ခင်က "Independiente Medellin" အသင်းကို ရောက်ဖို့ရှိခဲ့တာပါ။ သူ့ရဲ့ဦးလေးအာလေရှိုဒရီဂွက်ဇ်က အဲဒီအသင်းဆီပို့ပေးမယ်လို့ကတိပြုခဲ့ဖူးတာပါ။ ဒါပေမဲ့ ၁၉၉၅ ခုနှစ်တုန်းက သူ့ရဲ့ဦးလေးဟာ ဒေသတွင်းလူဆိုးဂိုဏ်းတွေရဲ့ လုပ်ကြံသတ်ဖြတ်မှုနဲ့ သေဆုံးခဲ့ရပါတယ်။ အာလေရှိုဒရီဂွက်ဇ်ဟာလည်း ဘောလုံးသမားတစ်ဦးဖြစ်ခဲ့ပြီး သေနတ်နဲ့၆ချက်တိတိပစ်ခတ်သတ်ဖြတ်ခြင်းခံခဲ့ရတာပါ။ သူ့ရဲ့ဦးလေးသေဆုံးခဲ့လို့လည်း အန်ဗီဂါဒိုအသင်းဆီကို သူရောက်ရှိခဲ့ရတာပဲဖြစ်ပါတယ်။ အန်ဗီဂါဒိုအသင်းကြီးမှာ တစ်ရာသီသာပါဝင်ကစားခဲ့ပြီး၂၀၀၈ခုနှစ်မှာတော့ အာဂျင်တီးနားကလပ် ဘန်ဖီးဒ်အသင်းဆီပြောင်းရွှေ့ခဲ့တာပါ။ အဲဒီအချိန်တုန်းက အာဂျင်တီးနားလိဂ်မှာ လာကစားတဲ့ နိုင်ငံရပ်ခြားကစားသမားတွေအနက် သူဟာအသက်အငယ်ဆုံးပါပဲ။

(ဆက်လက်ဖော်ပြပါဦးမည်)

ရှုံးပွဲမရှိသေးသည့် တိုင်ဆန်ဖာရီနှင့် ကလစ်ရှ်ကိုတို့ ထိုးသတ်မည်

ဒူဆယ်ဒေါ့ဖ်၊ ဇူလိုင် ၇

ကြေးစားလက်ဝှေ့ပြိုင်ပွဲအား၂၄ပွဲအထိထိုးသတ်ခဲ့သော်လည်း ပွဲတိုင်းအနိုင်ရရှိထားခဲ့သည့် တိုင်ဆန်ဖာရီမှာ ယခုအခါကမ္ဘာ့ချန်ပီယံကလစ်ရှ်ကိုနှင့်ထိုးသတ်ရန် သဘောတူညီနိုင်ခဲ့ပြီဖြစ်ကြောင်းသိရသည်။

ကလစ်ရှ်ကိုနှင့် တိုင်ဆန်ဖာရီတို့ပွဲမှာ ယခုနှစ်အတွင်း ပရိသတ်စိတ်ဝင်စားဆုံးပွဲတစ်ပွဲဖြစ်လာမည်ဖြစ်ပြီး ကလစ်ရှ်ကိုမှာ အနိုင်ရရှိရန်ရေပန်းစားနေကြောင်းလည်း သိရသည်။ အဆိုပါပွဲကို ဂျာမနီနိုင်ငံ၊ ဒူဆယ်ဒေါ့ဖ်တွင် ကျင်းပပြုလုပ်သွားမည်ဖြစ်ပြီး အောက်တိုဘာလ ၂၄ ရက်နေ့တွင် ကျင်းပပြုလုပ်သွားရန် ယာယီရည်ရွယ်သတ်မှတ်ထားကြောင်းလည်း သတင်းများက ဖော်ပြခဲ့သည်။

၂၀၁၅ ရာသီဂရင်းပရီပြိုင်ပွဲတွင် ဟာမီလ်တန်ဗိုလ်စွဲရန် ရေပန်းစား

လန်ဒန်၊ ဇူလိုင် ၇

ကျင်းပပြီးစီးခဲ့သည့်ဗြိတိန်ဂရင်းပရီပြိုင်ပွဲတွင် မာစီဒီးစ်အသင်းမှဟာမီလ်တန်မှာ အနိုင်ရသွားခဲ့ပြီး ၂၀၁၅ ခုနှစ်အတွက်ချန်ပီယံဆုကို ရရှိရန် ပိုမိုရေပန်းစားလာခဲ့ကြောင်း သိရသည်။

ဟာမီလ်တန်မှာ ယခုရာသီအတွင်း ပါဝင်ယှဉ်ပြိုင်ခဲ့သည့် ၉ပွဲတွင် ၅ပွဲအထိ အနိုင်ရခဲ့ခြင်းဖြစ်ပြီး အမှတ်ပေးဇယားတွင် ရမှတ်ပေါင်း ၁၉၄ မှတ်ဖြင့် ထိပ်ဆုံးမှဦးဆောင်နေသည်။ ဒုတိယနေရာတွင် မာစီဒီးစ်အသင်းသားတစ်ဦးပင်ဖြစ်သော ရော့စ်ဘတ်က ရမှတ်ပေါင်း ၁၇၇ မှတ်ဖြင့် ရပ်တည်နေပြီး ထိုကစားသမား ၂ဦးအကြား ရမှတ်ကွာဟမှုများပြားနေသဖြင့် ဟာမီလ်တန်က ရေပန်းစားနေခြင်းဖြစ်သည်။

ဝင်ဘယ်လ်ဒန်တင်းနစ်ပြိုင်ပွဲတွင် ပထမဆုံးအကြိမ်အဖြစ် ကမောက်ကမရလဒ်များ ထွက်ပေါ်မှုများပြား

နာမည်ကျော်နာဒဲလ်နှင့် ဒီမီတိုဗာတို့ ဒုတိယနှင့် တတိယအဆင့်များမှ ထွက်ခဲ့ရ

ဝင်ဘယ်လ်ဒန်၊ ဇူလိုင် ၇

ဂရင်းစလင်းပြိုင်ပွဲတစ်ခုဖြစ်သော ဝင်ဘယ်လ်ဒန်တင်းနစ်ပြိုင်ပွဲမှာ ယခုနှစ်တွင် ကမောက်ကမရလဒ်များ ဆက်တိုက်ထွက်ပေါ်ခဲ့ပြီး နာမည်ကြီးကစားသမားအများအပြားမှာ ပြိုင်ပွဲမှ ထွက်ခဲ့ရပြီဖြစ်သည်။

ဝင်ဘယ်လ်ဒန်ပြိုင်ပွဲတွင် ရာသီဥတုဆိုးရွားခြင်းမျိုးကိုလည်း ကြုံတွေ့ခဲ့ရပြီး ကစားသမားများမှာ ရာသီဥတုကြောင့် ပြိုင်ပွဲရပ်နားရခြင်းမျိုးပင်လည်း ရှိခဲ့သေးသည်။ အမျိုးသမီးတစ်ဦးချင်းပြိုင်ပွဲတွင် လက်ရှိချန်ပီယံတစ်ဦးဖြစ်သော ဒီမီတိုဗာမှာ ဆားဘီးယားတင်းနစ်မယ်တစ်ဦးဖြစ်သော ဂျန်ကိုဗစ်အား ၆-၃၊ ၅-၇၊ ၄-၆ ဖြင့်အရေးနိမ့်ခဲ့ပြီး တတိယအဆင့်မှပင် ထွက်ခဲ့ရပြီဖြစ်သည်။ ဒီမီတိုဗာမှာ ပထမအဆင့်နှင့် ဒုတိယအဆင့်များကို လွယ်ကူစွာဖြတ်ကျော်လာခဲ့ခြင်းဖြစ်ပြီး အဆိုပါပွဲတွင်လည်း အလွယ်တကူအနိုင်ရမည်ဟု မျှော်လင့်ထားခဲ့ကြသည်။ သို့ရာတွင် ဂျန်ကိုဗစ်မှာ အကောင်းဆုံးလက်ရည်ကိုရရှိခဲ့ပြီး သူမ၏ ဖွဲလုံ့လကြောင့် အောင်ပွဲခံနိုင်ခဲ့ခြင်းလည်းဖြစ်သည်။ ဂျန်ကိုဗစ်မှာ ပြိုင်ပွဲတစ်လျှောက်တွင် ပြိုင်ဘက်များအား ခက်ခဲစွာကျော်ဖြတ်ခဲ့ရသူလည်းဖြစ်သည်။ ဒီမီတိုဗာအပြင် အခြားနာမည်ကြီးများဖြစ်သော ဟာလပ်၊ ဝေါ့စ်နီယာစကီ၊ အိုင်ဗန်နိုဗစ်စသောကစားသမားများမှာလည်း ပြိုင်ပွဲမှထွက်သွားခဲ့ရပြီဖြစ်သည်။

အမျိုးသားတစ်ဦးချင်းပြိုင်ပွဲတွင်လည်း နာမည်ကျော်နာဒဲလ်မှာ ပြိုင်ပွဲ၏ဒုတိယအဆင့်မှပင် ထွက်ခဲ့ရပြီး အခြားနာမည်ကြီးများဖြစ်ကြသောဆွန်ဂါနှင့် ရာအိုနစ်တို့လည်း ပြိုင်ပွဲမှထွက်ခဲ့ရပြီဖြစ်သည်။ ထို့အပြင် ဒေးဗစ်ဖာရာနှင့် နီရှီကိုရီတို့မှာလည်း ဒဏ်ရာအသီးသီးကြောင့်စောစီးစွာထွက်ခဲ့ရကြောင်း သိရသည်။

ဂျိုရှုအာနှင့်ဂယ်ရီကော်နစ်ချ်တို့စက်တင်ဘာ ၁၂ ရက်နေ့တွင် ထိုးသတ်ရန်ရည်ရွယ်ထား

လန်ဒန်၊ ဇူလိုင် ၇

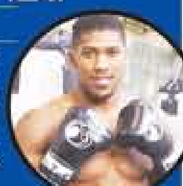

ဟဲဗီးဝိတ်လက်ဝှေ့သမားများဖြစ်ကြသော ဂျိုရှုအာနှင့်ဂယ်ရီကော်နစ်ချ်တို့မှာ စက်တင်ဘာ ၁၂ ရက်နေ့တွင် လန်ဒန်မြို့ရှိ O2 Arena ၌ ယှဉ်ပြိုင်ထိုးသတ်သွားမည်ဖြစ်ကြောင်း သိရသည်။

ဂျိုရှုအာမှာ ဂယ်ရီကော်နစ်ချ်အား အနိုင်ယူရန်အတွက် ဆန္ဒပြင်းပြနေပြီး အဆိုပါပွဲတွင် သေချာပေါက် အနိုင်ယူနိုင်မည်ဟုလည်း ယုံကြည်ထားသည်။ ၎င်းက မိမိအတွက် ယခုပွဲမှာ အဓိကကျသောကြောင့် အကောင်းဆုံးကစားသွားမည်ဟုလည်း ကတိပြုခဲ့သည်။

ကမ္ဘာ့ဖလားတွင် ဝတ်ဆင်ကစားမည့် ဝတ်စုံကို အင်္ဂလန် ထုတ်ဖော် ကြေညာခဲ့

မန်ချက်စတား၊ ဇူလိုင် ၇

စက်တင်ဘာလအတွင်း ကျင်းပပြုလုပ်မည့် ရပ်ဘီကမ္ဘာ့ဖလားတွင် ပါဝင်ယှဉ်ပြိုင်မည့် အင်္ဂလန်ရပ်ဘီအသင်းမှာ အဆိုပါပြိုင်ပွဲတွင် ဝတ်ဆင်ကစားမည့် ဝတ်စုံအား ပရိသတ်များထံသို့ ထုတ်ဖော်ကြေညာပြသခဲ့ကြောင်း သတင်းများက ဖော်ပြခဲ့သည်။

အင်္ဂလန်ရပ်ဘီအသင်းမှာ ကမ္ဘာ့ဖလားတွင် အောင်မြင်ရန် ပစ်မှတ်ထားနေပြီး ယခုဝတ်စုံမှာလည်း ကစားသမားများ၏ စွမ်းဆောင်ရည်တိုးတက်ရန် အထူးထုတ်လုပ်ထားကြောင်းလည်း သိရသည်။

ခြေချင်းဝတ်ဒဏ်ရာကြောင့် မက်အီရွိုင်း အနားယူရရန် ရှိနေ

လန်ဒန်၊ ဇူလိုင် ၇

နာမည်ကျော် ဂေါက်သီးကစားသမားတစ်ဦးဖြစ်သောမက်အီရွိုင်းမှာ လက်ရှိအချိန်တွင် ခြေချင်းဝတ်အရွတ်ဒဏ်ရာရရှိသွားခဲ့သောကြောင့် မကြာမီကျင်းပတော့မည့် 2015 Open Championship ဂေါက်သီးရိုက်ပြိုင်ပွဲမှ နုတ်ထွက်ခဲ့ရပြီဟု သိရသည်။

မက်အီရွိုင်းမှာ Open Championship ပြိုင်ပွဲ၏ လက်ရှိချန်ပီယံတစ်ဦးဖြစ်ပြီး ယခုကဲ့သို့ ပြိုင်ပွဲနှင့် လွဲချော်ခဲ့ရခြင်းက စိတ်ပျက်စရာပင်ဖြစ်ကြောင်း မက်အီရွိုင်းက ပြောကြားသွားခဲ့သည်။ မက်အီရွိုင်းမှာ လက်ရှိအချိန်၌ ကောင်းစွာအနားယူရမည်ဖြစ်ပြီးကမ္ဘာ့အဆင့်ရပ်တည်မှုကိုပင်ထိခိုက်လာနိုင်ဖွယ်ရှိနေကြောင်းသိရသည်။

ဟန်ဂေရီဂရင်းပရီပြိုင်ပွဲတွင် အနိုင်ရရှိရန် ရော့စ်ဘတ် ရည်ရွယ်

ဟန်ဂေရီ၊ ဇူလိုင် ၇

နာမည်ကျော်ကားမောင်းသမားတစ်ဦးဖြစ်သော နီကိုရော့စ်ဘတ်မှာ လက်ရှိတွင် အမှားများနေခဲ့ပြီး ၂၀၁၅ ရာသီ ချန်ပီယံဖြစ်ရန်အတွက် အလားအလာနည်းပါးသွားခဲ့သော်လည်း လာမည့်ပြိုင်ပွဲများတွင် အကောင်းဆုံးကစားကာ ဇယားထိပ်ဆုံးမှ ဦးဆောင်နေသော ဟာမီလ်တန်နှင့်ရမှတ်ကွာဟမှုအား လျှော့ချနိုင်ရန် ရည်ရွယ်ထားကြောင်း သိရသည်။

ရော့စ်ဘတ်မှာ လက်ရှိတွင် ဒုတိယနေရာမှ ဗက်တဲလ်ထက် ရမှတ်များပြားသော်လည်း ထိပ်ဆုံးမှဦးဆောင်နေသူ ဟာမီလ်တန်အား မီရန်အတွက် ရမှတ် ၂၀နီးပါးလိုအပ်နေသည်။ ထို့ကြောင့် လာမည့်ပွဲများတွင် ကြိုးစားမည်ဟု ရော့စ်ဘတ်က ကြုံးဝါးသွားခဲ့ခြင်းဖြစ်သည်။

အပြောင်းအရွှေ့ ဈေးကွက်ဘုရင် ပေါ်တို

လွန်ခဲ့သည့် ၃နှစ်ကျော်ကဆောင်းပါးတစ်ပုဒ်ရေးခဲ့သည်။ ယင်းက ဥရောပဘောလုံးလောကတွင် ပေါ်တိုအသင်း၏ငွေရှာနိုင်မှုနှင့်ရှားပါးကြယ်ပွင့်များကို မြေတောင်မြှောက်ကာမျိုးထောင်နိုင်ခြင်း၊ စီမံခန့်ခွဲမှုနှင့် ဘောလုံးစီးပွားရေးဖြင့် အသက်မွေးတတ်ခြင်းအကြောင်းများဖြစ်သည်။ ၂၀၁၁ခုနှစ်တုန်းက ပေါ်တိုရဲ့အကြီးအကဲဗီဂ္ဂါရီဒိုက သူတို့အနေနဲ့ ၂၀၀၁ကနေ၂၀၁၁ခုနှစ်အထိ ဆယ်စုနှစ်တစ်ခုတာအတွင်းမှာ ကစားသမားရောင်းချမှုကနေ အခြားအသင်းများထက်သာလွန်စွာ ဝင်ငွေရခဲ့သည်ဟု ဆိုခဲ့ဖူးသည်။ ယင်းမှာ လူကြားကောင်းရုံ ပြောသည့်ကိစ္စမဟုတ်ခဲ့။ တကယ်လက်တွေ့ကျသည့်အမှန်တရားဖြစ်လာ၏။

(၁)

ပေါ်တိုမှာ ၂၀၀၄မှစတင်၍ ပရီးမီးယားလိဂ်ကလပ်များထံ မြင့်မားသည့် ပြောင်းရွှေ့ကြေးဖြင့်စတင်အခြေချခဲ့သည်။ ၂၀၀၄၌ ဖာရဲရားကို ချဲလ်ဆီးသို့ ပေါင် ၁၃. ၆သန်း၊ ကာဗယ်ဟိုကိုပေါင် ၂၆. ၄သန်း၊ ၂၀၀၇တွင် အန်ဒါဆင်ကို မန်ယူသို့ ပေါင် ၂၇. ၂သန်း၊ ၂၀၀၈တွင် ဘော့ဆင်ဝါကို ချဲလ်ဆီးသို့ ပေါင်၁၈သန်း၊ ၂၀၁၀တွင်မီရာလက်စ်ကို လီဗာပူးသို့ ပေါင်၁၁သန်း၊ ၂၀၁၄တွင် ဖာနန်ဒိုကို မန်စီးတီးသို့ ပေါင် ၁၃. ၂သန်း၊ မန်ဂါလာကို ပေါင်၃၂သန်းဖြင့်ရောင်းချမှုပြုလုပ်ပြီး ဝင်ငွေရှာဖွေနိုင်ခဲ့သည်။ ယခုကဲ့သို့ ရောင်းချနေသော်လည်း ပေါ်တိုအသင်းမှာ ပြည်တွင်းတွင်အမှတ်ပေးချန်ပီယံဆုကို ရယူနိုင်မြဲ၊ ဥရောပပွဲစဉ်များကစားကာ ဝင်ငွေရှာနိုင်မြဲပင်။

(၂)

ပေါ်တိုသည်၂၀၀၄မှစတင်၍ ဈေးကွက်အတွင်း ပေါင်၁၅သန်းနှင့် အထက်တင်ရောင်းခဲ့သောကစားသမားအရေအတွက်မှာ ၁၅ဦးအထိရှိခဲ့သည်။ ဒေကို၊ ပီပီ၊ ကွာရက်စ်မား၊ လူချိုဂွန်စာလက်ဇ်၊ လီဆန်ဒရိုလိုပက်ဇ်၊ အဲလ်ဗက်စ်၊ ဖယ်ကာအို၊ ဟော့ခ်၊ မော်တင်ဟို၊ ဂျိမ်းစ်ရိုဒီရီဂွက်ဇ်တို့အား ဈေးကွက်တင်နိုင်ခဲ့သည်။ ယင်းအခြေအနေတွေတွင် ဘောလုံး အင်အားကြီးများက လိုက်လံတုပကြသော်လည်း ပေါ်တိုကဲ့သို့ဆောင်ရွက်နိုင်ခဲ့ခြင်းမရှိကြ။ ပေါ်တိုမှာတစ်နှစ်ထက် တစ်နှစ်ပို၍ဈေးကွက်တင်မှုကိုမြှင့်တင်နိုင်ခဲ့ကာအသုံးစရိတ်ပိုင်းကိုမူလျှော့ချနိုင်ဆဲဖြစ်သည်။

(၃)

ပေါ်တိုမှာ ယခုအခါ၌ ပေါင်သန်း၂၀အထက်ရောင်းချသည့် ၉ဦးမြောက်ကစားသမားအဖြစ် ဂျက်ဆင်မာတီနက်ဇ်အား အက်သလက်လက်တီကိုသို့ရောင်းချခဲ့သည်။ ပေါ်တိုရောင်းချခဲ့သည့် ပေါင်သန်း၂၀နှင့်အထက်ကစားသမားများမှာ ကာဗယ်ဟို(ချဲလ်ဆီး)၊ အန်ဒါဆင်(မန်ယူ)၊ ပီပီ(ရီးရဲလ်)၊ ဖယ်ကာအို(အက်သလက်)၊ ဟော့ခ်(ဇင်းနစ်)၊ ဂျိမ်းစ်ရိုဒရီဂွက်ဇ်(မိုနာကို)၊ မန်ဂါလာ(မန်စီးတီး)၊ ဒန်နီလို(ရီးရဲလ်)တို့ဖြစ်သည်။ ယခုအချိန်မှာတော့ ဒီအခြေအနေကို ပရီးမီးယားလိဂ်ကလပ်အသင်းအတော်များများ လိုက်လံလုပ်ဆောင်မှုပြုလုပ်နေကြသည်။ သို့သော် အမှန်တကယ်အံ့အားသင့်စေနိုင်မည့် အဆင့်ရောက်ရန်မှာ ဆယ်စုနှစ်ချီ၍ ကြာကောင်းကြာမြင့်နေဦးပေမည်။

(၄)

ပေါ်တိုမှာ ဥရောပဘောလုံးရပ်ဝန်း၌ ဆယ်စုနှစ်တစ်ခုတာကာလနီးပါးအတွင်းပေါင်သန်း၂၀နှင့်အထက်ရောင်းချရသည့်စာရင်းတွင် ၉ဦးဖြင့်ထိပ်ဆုံးတွင်ရှိနေပြန်သည်။ ယင်း နောက်၌အာဆင်နယ် ၅ဦး၊ ဘာစီလိုနာ၅ဦး၊ ချဲလ်ဆီး၅ဦး၊ လာဇီယို၅ဦး၊ ရီးရဲလ်မက်ဒရစ်၅ဦး၊ အက်သလက်တီကို ၄ဦး၊ ဘင်ဖီကာ ၄ဦး၊ ပါးမား၄ဦး၊ ရိုးမား၄ဦး၊ ဗလင်စီယာ၄ဦးတို့က အသီးသီးရပ်တည်နေသည်ကို တွေ့ရရာ အလွန်အံ့အားသင့်စရာအခြေအနေဟုဆိုရမည်မှာ အမှန်ပင်ဖြစ်သည်။ ယခုအတိုင်းဆိုလျှင် ပေါ်တိုမှာ မာတီနက်ဇ်ကို ပေါင်သန်း ၂၀ကျော်ဖြင့် ရောင်းချခဲ့ပြီးနောက်တွင်၎င်းတို့ချန်ပီယံလိဂ်ဖလားရခဲ့သည့် ၂၀၀၄ကနေ ယခု၂၀၁၅အထိ ကစားသမားရောင်းချမှုမှ ပေါင်သန်း ၅၀၀နီးပါးအထိဝင်ငွေရရှိနေပြီဖြစ်သည်။ လက်ရှိလူစာရင်းတွင်လည်း တန်ကြေးမြင့်ကစားသမားများစွာရှိနေ၍ ပေါ်တိုမှာအပြောင်းအရွှေ့ဈေးကွက်ဘုရင်ဖြစ်နေဦးမှာကတော့ မလွဲမှုချပင်ဖြစ်ချေသည်။

တာဝယ်

တောင်ပံမဲ့ ငှက်တစ်ကောင်၏ ဘဝတိုက်ပွဲ

အက္ခရာ

လူ့လောကကြီးဆီကို ရင်သွေးငယ်တစ်ဦး ပထမဆုံး ချဉ်းနင်းဝင်ရောက်လာချိန်မှာ သက်ဆိုင်ရာမိဘတိုင်းလိုလို တူညီစွာမေးတတ်ကြတဲ့မေးခွန်း၂ခုရှိနေတတ်ပါတယ်။ ''ဘာလေးမွေးလဲ''၊ ''ကျန်းမာရေးကောင်းပြီး ကိုယ်လက်အင်္ဂါရော စုံလင်ရဲ့လား''ဆိုတဲ့ မေးခွန်းတွေကတော့ မွေးဖွားမှုဖြစ်စဉ်တစ်ခုပြီးတိုင်း ဆေးဝန်ထမ်းတွေကြားနေကျစကားတွေပဲဖြစ်မှာပါ။ ဆေးပညာတိုးတက်နေတဲ့ အခုလိုခေတ်ကြီးမှာ ကိစ္စရပ်တော်တော်များများကို ကြိုသိခွင့်ရနေကြပေမယ့် တိကျတဲ့အဖြေအတွက် လက်တွေ့ဆန်တဲ့ ဒီမေးခွန်းတွေကတော့ ရှိနေဆဲပါပဲ။ မွေးဖွားမှုဒုက္ခတွေကြားက မိခင်ဖြစ်သူအတွက်တော့ ဒီမေးခွန်းတွေရဲ့အဖြေဟာ အရေးပါလှတဲ့ ဆေးကောင်းတစ်ခုပါ။ ကျန်းမာသန်စွမ်းပြီး ကိုယ်လက်အင်္ဂါစုံလင်တဲ့သားဒါမှမဟုတ် သမီးမွေးတယ်ဆိုတဲ့အဖြေကိုသာ ကြားခွင့်ရခဲ့ရင် မိခင်ဖြစ်သူအတွက်တော့ လက်ရှိခံစားနေရတဲ့ဝေဒနာတွေ အဝေးကို လွင့်စင်သွားစေမယ့် အင်အားမျိုးကိုဖြစ်စေလိုက်တာပါပဲ။ ဒါပေမဲ့ လောကမှာတာအတိုင်း မိခင်တိုင်းအတွက် အဖြေတိုင်းက လှနေမှာတော့ မဟုတ်ပါဘူး။

အလားတူဖြစ်ရပ်မျိုးမှာ တစ်ဝက်တစ်ပျက်အပျော်မျိုးနဲ့ ကြေကွဲခဲ့ရသူတွေကတော့ အမာဂျက်ကူးတို့ ဇနီးမောင်နှံပဲဖြစ်ပါတယ်။ အိန္ဒိယလူမျိုးတွေ တန်ဖိုးထားတဲ့ သားယောကျ်ားလေးမွေးတယ်ဆိုတဲ့အဖြေအတွက် အမာဂျက်ကူးပျော်နေချိန်မှာ နောက်ဆက်တွဲ ဆက်ပြောလာတဲ့ ဆေးဝန်ထမ်းရဲ့စကားက သူ့အတွက်တော့ ကမ္ဘာပျက်သွားစေခဲ့တာပါပဲ။ ဘာကြောင့်လဲဆိုတော့ သူတို့ရဲ့သားလေးဟာ မွေးကတည်းက လက်နှစ်ပါမလာခဲ့တာကြောင့်ပါ။ ဒီကလေးရဲ့လက်နှစ်ဖက်ဟာ တံတောင်ဆစ်နေရာကစပြီး ပြတ်နေသလိုဖြစ်နေတာပါ။ သူ့ရဲ့ဘယ်လက်မှာဆိုရင် အဖျားပိုင်းမှာ လက်ချောင်းလေးတစ်ခုပဲရှိနေတာပါ။ ကျန်လက်တစ်ဖက်ကတော့ တုံးတိပြတ်နေသလိုပါပဲ။ ဒီလိုအနေအထားမျိုးနဲ့မွေးဖွားလာခဲ့တဲ့သူ့အတွက် မိဘဖြစ်သူတွေက စိုးရိမ်ပူပန်ခဲ့ကြတာပါ။ အတောင်အလက်မစုံတဲ့ ငှက်တစ်ကောင်ရဲ့ပျံသန်းမှုခရီးအစက အခုလိုအဖွင့်မလှခဲ့ရတာပါ။

ဒီလိုဘဝပေးကံ နဲ့ကြုံခဲ့တဲ့ ဒီကလေးရဲ့အမည်က ဂျက်ဝင်ဒါဆင်းပါ။ သူတို့မိသားစုဟာ အိန္ဒိယနိုင်ငံ၊ ပန်ဂျပ်ပြည်နယ်၊ ပါတီအာလာခရိုင်က ပါထရန်ဆိုတဲ့ရွာလေးမှာ နေထိုင်ကြတာဖြစ်ပါတယ်။ ကိုယ်လက်အင်္ဂါမစုံတဲ့သူ့အတွက် မိဘတွေစိုးရိမ်ခဲ့တာကတော့ မဆန်းလှပါဘူး။ အများနဲ့ယှဉ်ရင် တစ်ပန်းရှုံးနေတဲ့ သားဖြစ်သူရဲ့အနေအထားကြောင့် အနိုင်ခံဘဝမျိုးမှာရှိနေနိုင်တဲ့အရေးအပေါ် သူတို့ ပူပန်ခဲ့တာပါ။ ဒါကြောင့် သူ့ရဲ့အဖေဖြစ်သူက ''သူ့အတွက် ကျွန်တော်တို့အားလုံး ပူပန်ခဲ့ရတာပါ။ ပထမဆုံး သူကျောင်းစတက်တဲ့အချိန်မှာ အခက်အခဲများစွာကို တွေ့ကြုံခဲ့ရတာပါ။ သူဟာ တခြားကလေးတွေနဲ့ယှဉ်ရင် တစ်ပန်းရှုံးနေရတဲ့အနေအထားပါ။ ဒါကြောင့်လည်း တခြားကလေးတွေရဲ့အနိုင်ကျင့်ပြုမူမှုတွေကို ကြုံရတာပါပဲ။ ဒါပေမဲ့ သူဟာ ဘဝကို ဘယ်တော့မှအရှုံးမပေးခဲ့သလို စိတ်ဓာတ်လည်း မကျခဲ့ပါဘူး။ ကျွန်တော်တို့အားလုံးကလည်း သူ့ကို အပြည့်အဝပံ့ပိုးမှုတွေပေးခဲ့ကြတာပါ''လို့ ဆိုခဲ့တာပါ။ သူ့လို ချို့ယွင်းချက်ရှိနေတဲ့ ကလေးငယ်တစ်ဦးအတွက် ငယ်ဘဝဖြတ်သန်းမှုတွေက ကြမ်းတမ်းခဲ့မယ်ဆိုတာဟာ ဆန်းလှမှာတော့ မဟုတ်ပါဘူး။

ဒါပေမဲ့ ဆင်းဟာ အခက်အခဲတွေကြားမှာရုန်းကန်ရင်း ဘဝကို လက်မြှောက်အရှုံးပေးခဲ့သူတော့မဟုတ်ခဲ့ပါဘူး။ လက်ရှိဘဝကို လက်ခံရင်း အားနည်းချက်နဲ့ခက်ခဲမှုတွေကို သတ္တိရှိရှိရင်ဆိုင်ခဲ့တာပါ။ သာမန်လူလို ပြည့်စုံတဲ့လက်တစ်စုံမရှိခဲ့ပေမယ့် စားသောက်နေထိုင်မှု ကိစ္စတွေကို သူ့ရဲ့ခြေထောက်တစ်စုံနဲ့လုပ်ကိုင်ဖြေရှင်းနိုင်ဖို့ လေ့ကျင့်နေထိုင်ခဲ့တာပါ။ သူ့ရဲ့စားရေးသောက်ရေးကိစ္စတွေအပြင် မိသားစုရဲ့ချက်ရေးပြုတ်ရေးကိစ္စတွေမှာပါ ဝင်ရောက်ကူညီပေးခဲ့တာဖြစ်ပါတယ်။ သူ့ရဲ့ခြေထောက်ကိုအသုံးပြုပြီး ထမင်းဟင်းချက်ပြုတ်နိုင်တဲ့အထိ စွမ်းဆောင်နိုင်စွမ်းရှိတဲ့သူပါ။ ဒါကလည်း အများနဲ့ယှဉ်ရင် တစ်ပန်းရှုံးနေတဲ့အနေအထားမှာ အခြားသူတွေလုပ်နိုင်တဲ့ကိစ္စကို ကိုယ့်နည်းကိုယ့်ဟန်နဲ့လုပ်နိုင်ဖို့ ကြိုးစားလေ့ကျင့်ခဲ့လို့ပါပဲ။ အဲဒီကိစ္စအပေါ် ဆင်းက ''ဘယ်အချိန်မှာမဆို တစ်ခုခုလုပ်နေရတာကိုကျွန်တော်နှစ်သက်တာပါ။ အလုပ်တစ်ခုကို အခြားသူတစ်ယောက်ဘယ်လိုလုပ်လဲဆိုတာကို ကျွန်တော် စောင့်ကြည့်လေ့လာပါတယ်။ ပြီးတော့ ဒီအလုပ်ကို ကျွန်တော့်နည်းကျွန်တော့်ဟန်နဲ့ အဖြေရှာပြီး လုပ်ကြည့်တာပါ။ အများနဲ့ယှဉ်ရင် ချို့ယွင်းချက်တွေရှိနေပေမယ့် အဲဒီကိစ္စအတွက် ကျွန်တော့်မှာ ဘာပြဿနာမှမရှိပါဘူး''လို့ ဖွင့်ဟခဲ့ဖူးတာပါ။

တကယ်တမ်းပြောရရင် သူ့ရဲ့ဘဝမှာ ခက်ခဲမှုများစွာကြုံခဲ့ရပေမယ့် ဖွဲ့ လုံ့လမလျှော့တမ်းကြိုးစားဖြေရှင်းလာခဲ့တာပါ။ အများသူငါလို စာကိုလက်နဲ့မရေးနိုင်ပေမယ့် ခြေထောက်နဲ့ရေးနိုင်ဖို့ကို သူ ကြိုးစားခဲ့ပါတယ်။ အတန်းပညာကိုလည်း တက်ရောက်သင်ယူမှုတွေပြုလုပ်ခဲ့ပြီး ကွန်ပျူတာကိုလည်း ခြေထောက်နဲ့ကျင်လည်စွာအသုံးပြုနိုင်ခဲ့တာပါ။ ဆင်းနဲ့ပတ်သက်ပြီး ချီးကျူးရမှာတစ်ခုကတော့ သူ့ရဲ့ခြေထောက်တွေကို အသုံးပြုပြီး ပန်းချီကောင်းကောင်းဆွဲနိုင်ခြင်းပါပဲ။ သူများတွေ လက်နဲ့လုပ်တဲ့ကိစ္စရပ်အားလုံးကို သူဟာ ခြေထောက်ကိုအသုံးပြုပြီး ဖြေရှင်းခဲ့တာပါ။ သူ့ရဲ့ကြိုးပမ်းမှုတွေကြောင့်လည်း အထက်တန်းပညာရေးကို ရမှတ် ရခရာနိုင်နှုန်းနဲ့အောင်မြင်ကျော်ဖြတ်နိုင်ခဲ့ပါတယ်။ အခြားပညာရပ်ဆိုင်ရာဒီပလိုမာနဲ့ ပန်းချီပညာရပ်ဒီပလိုမာတွေကိုလည်း ရယူနိုင်ခဲ့သေးတာပါ။

၂၀၀၅ခုနှစ်က Victoria Public School Partran ကျောင်းမှာ ပန်းချီပညာရပ်ကို စတင်သင်ယူမှုတွေပြုလုပ်ခဲ့ပြီး ဒေသတွင်းက အကယ်ဒမီကျောင်းမှာ ပန်းချီဆရာတစ်ဦးအဖြစ်လည်း လုပ်ကိုင်နေခဲ့တာပါ။ 'Award Winning Art Teacher'ဆု ချီးမြှင့်ပေးအပ်ခံခဲ့ရတဲ့ အထိလည်း ထူးချွန်ခဲ့ပါတယ်။ ဒါပေမဲ့ အခုလိုအနေအထားမျိုးတွေနဲ့တင် မကျေနပ်နိုင်သေးတဲ့စိတ်က သူ့ကို လွှမ်းမိုးလို့ထားဆဲပါပဲ။ အနာဂတ်နဲ့ပတ်သက်ပြီး ဆက်လက်လျှောက်လှမ်းဖို့လမ်းက တိကျရေရာမှုမရှိသေးဘူးလို့ သူက ခံစားနေရတာပါ။ ဒီလိုနဲ့ တစ်နေ့မှာတော့ ရုပ်သံအစီအစဉ်ကို ကြည့်နေရင်းက သူ့ရဲ့အနာဂတ်အတွက် အလင်းရောင်တစ်ခုကို စတင်တွေ့ရှိလိုက်တော့တာပါ။ သူဟာ ရုပ်သံကနေ ၂၀၁၂ လန်ဒန်အိုလံပစ်ပြိုင်ပွဲကိုကြည့်နေရင်းက နိုင်မာတဲ့ဆုံးဖြတ်ချက်တစ်ခုကို ချခဲ့ပါတော့တယ်။ ဒါကတော့ စက်ဘီးစီးသမား တစ်ဦးဖြစ်လာစေရေးနဲ့ မသန်စွမ်းအိုလံပစ်ပြိုင်ပွဲမှာ ချန်ပီယံဆုရယူနိုင်ရေးတို့ပဲဖြစ်ပါတယ်။ ပထမဆုံး သူလုပ်ရမယ့်ကိစ္စကတော့ ပြိုင်ဘီးတစ်စီးဝယ်ဖို့ပါ။ ဒါကြောင့် သူဟာ ပြိုင်ပွဲဝင်စက်ဘီးတစ်စီး ဝယ်နိုင်ဖို့အတွက် အသေးအဖွဲ့ပစ္စည်းတွေကို အိမ်တိုင်ရာရောက် လိုက်လံရောင်းချခြင်းနဲ့ ဝင်ငွေရှာဖွေခဲ့ပါတော့တယ်။

ဒီလိုနဲ့ ပြိုင်ဘီးတစ်စီးကိုပိုင်ဆိုင်ခွင့်ရခဲ့ချိန်မှာတော့ စက်ဘီးစီးလေ့ကျင့်ရေးအစီအစဉ်တွေအပြင် အခြေခံကိုယ်ကာယကြံ့ခိုင်မှုတွေအတွက်လည်း အပြင်းအထန်ကြိုးစားလုပ်ဆောင်ခဲ့တာပါ။ လက်ရှိနေထိုင်ရာ ပါထရန်ကနေ ၂၅ကီလိုမီတာ (၁၅မိုင်)ဝေးတဲ့ ပါတီအာလာအထိ စက်ဘီးစီးလေ့ကျင့်ခန်းတွေကို တစ်ပတ် ၃ကြိမ်ပြုလုပ်ခဲ့တာဖြစ်ပါတယ်။ ပထမတော့ သူ့ရဲ့လုပ်ရပ်တွေဟာ မိသားစုအနေနဲ့ရော ပတ်ဝန်းကျင်က မိတ်ဆွေသူငယ်ချင်းတွေကြားမှာပါ အံ့အားသင့်ဖွယ်ကိစ္စရပ်အဖြစ် ရှိနေခဲ့တာပါ။

နိုင်ငံအနေနဲ့သာမက ဒေသအတွင်းအာဏာပိုင်တွေအနေနဲ့ မသန်စွမ်းပုဂ္ဂိုလ်တွေရဲ့ဘဝကို လျစ်လျူရှုမှုတွေထားခဲ့တဲ့အပြင် အဘက်ဘက်က မပြည့်စုံမှုတွေကြားမှာ အချိန်ကုန်လူပန်းတဲ့ကိစ္စလို့ အများကထင်ခဲ့ကြတာပါပဲ။ ဒါပေမဲ့ ဆင်းကတော့ သူ့ရဲ့ရည်မှန်းချက်နဲ့ အားထုတ်မှုတွေကို မလျှော့ခဲ့ပါဘူး။ ဒီဖြစ်ရပ်တွေနဲ့ပတ်သက်ပြီး သူက ''ငယ်ဘဝကာလတွေကတော့ ကျွန်တော့်အတွက် ခက်ခဲမှုတွေအပြည့်ပါပဲ။ ၅နှစ်သားအရွယ်ကစပြီး သင်ယူမှုတွေနဲ့ စတင်လျှော်ခတ်ခဲ့ရတာပါ။ အသက်၂၀အရွယ်အထိ မိသားစုရဲ့ပံ့ပိုးမှုတွေကြားမှာ ကြီးပြင်းလာခဲ့တာပဲဖြစ်ပါတယ်။ အထက်တန်းပညာရေးအောင်မြင်ပြီး အနုပညာဒီပလိုမာဘွဲ့တွေ ရခဲ့ပေမယ့် ကျွန်တော့်ရဲ့ အနာဂတ်လမ်းဟာ သေချာမှုမရှိသေးဘူးလို့ ခံစားခဲ့ရပါတယ်။ စက်ဘီးအားကစားနည်းဟာ ကျွန်တော့်ရဲ့ အနာဂတ်တွေ ပြန်လည်ရှင်သန်လာစေဖို့ မျှော်လင့်ချက်အသစ်တွေ ပေးခဲ့တာပါပဲ။ ကျွန်တော်အကြိုက်ဆုံးစက်ဘီးစီးသမားကတော့ ကနေဒါက ဂျိုးဆက်ဗီလော့စ်ပါ''လို့ ဆိုခဲ့ဖူးပါတယ်။

အခုနောက်ပိုင်းမှာတော့ သူ့ရဲ့ရည်မှန်းချက်အပေါ် အပေါင်းအသင်းမိတ်ဆွေတွေရော မိသားစုဝင်တွေကပါ ပံ့ပိုးမှုတွေ ပေးလာခဲ့ကြပါပြီ။ လက်ရှိအချိန်မှာ အသက် ၂၄ နှစ်အရွယ်ရှိနေပြီဖြစ်တဲ့ ဆင်းဟာ Chandigarh State Cycling Championship ပြိုင်ပွဲရဲ့ ၂၅ကီလိုမီတာပွဲစဉ်မှာ ရွှေတံဆိပ်နဲ့ ငွေတံဆိပ်ဆုတွေအပြင် အခြားမသန်စွမ်းပြိုင်ပွဲတွေမှာလည်း အောင်မြင်မှုတွေ ရရှိနေခဲ့ပြီပဲဖြစ်ပါတယ်။ သူ့ရဲ့ကြိုးပမ်းမှုတွေကြောင့် ဒေသတွင်းက စက်ဘီးနည်းပြဆရာရာကစ်ချ်ဖိုဟင်ဒရိုက နည်းပြအဖြစ် တာဝန်ယူသင်ကြားပေးနေသလို သူ့အနေနဲ့က လည်း ၂၅ကီလိုမီတာကျော်ခရီးကို နေ့စဉ်လေ့ကျင့်မှုတွေပြုလုပ်နေတာပါ။

အရွယ်ရောက်နေပြီဖြစ်တဲ့ ဆင်းအတွက် မိခင်ဖြစ်သူ အမာဂျက်ကူးကတော့ သားဖြစ်သူအပေါ် နားလည်မှုပေးနိုင်မယ့် မိန်းမမျိုးကို ရှာဖွေပေးစားဖို့ဆန္ဒရှိနေခဲ့ပါပြီ။ ဒါပေမဲ့ ဆင်းကတော့ သူ့ရဲ့ရည်မှန်းချက်တွေအတွက် ဆက်လက်တိုက်ပွဲဝင်ရင်း လူ့အဖွဲ့အစည်းအတွက် ပြန်လည်ပေးဆပ် နိုင်ရေးကိုသာ အားသန်နေခဲ့တာပါ။ ''ကနေဒါစက်ဘီးသမားဂျိုးဆက်ဗီလော့စ်ဟာ ကျွန်တော့်ရဲ့ဘဝကို အကြီးမားဆုံးလှုံ့ဆော်မှုပေးနိုင်ခဲ့သူပါ။ တစ်နေ့နေ့မှာ အိုလံပစ်ရွှေတံဆိပ်ဆုရဖို့ ဆန္ဒပြင်းပြနေတာပါ။ ကျွန်တော့်ရဲ့စက်ဘီးသမားဘဝကိုလည်း မိဘတွေအပြင် နိုင်ငံကပါဂုဏ်ယူနေစေချင်ပါတယ်။ နေ့စဉ်ကျွန်တော့်ရဲ့ကြိုးပမ်းမှုတွေကိုမြင်ပြီး လူတွေရဲ့စိတ်ထဲမှာ ကောင်းမွန်တဲ့စေ့ဆော်မှုဖြစ်လာစေဖို့ ဆန္ဒရှိပါတယ်။ လက်မရှိတဲ့ကျွန်တော့်လိုလူမျိုးက ဒီလိုလုပ်နိုင်ခဲ့ရင် ငါတို့သာဆို အရာအားလုံးကို လုပ်နိုင်မှာပဲဆိုတဲ့အတွေးမျိုးတွေ ဖြစ်လာစေချင်တာပါ''လို့ သူက ဆိုပါတယ်။ တကယ်ကို လေးစားစရာကောင်းသလို အတုယူစရာလည်း ကောင်းနေပါတယ်။ ချို့ယွင်းချက်တွေနဲ့ရုန်းကန်ခဲ့ရပေမယ့် ဘဝရဲ့တက်လမ်းတွေကိုရှာဖွေရင်း အများကိုအကျိုးပြုနိုင်ရေးအတွက်ပါ စဉ်းစားခဲ့တာတွေကြောင့် ဆင်းရဲ့ အတ္ထုပ္ပတ္တိကို ''တောင်ပံမဲ့ငှက်တစ်ကောင်၏ဘဝတိုက်ပွဲ'' လို့တင်စားရင်း အတုယူဖွယ်မော်ပြလိုက်ရပါတော့တယ်။

နယ်သာလန်လက်ရွေးစင်အသင်း၏ လက်ထောက် နည်းပြအဖြစ် ဗန်ဘက်စတန် တာဝန်ယူမည်

အမ်စတာဒမ်၊ ဇူလိုင် ၉

နယ်သာလန်လက်ရွေးစင်ကစားသမားဟောင်းမန်ဘက်စတန်အနေဖြင့် လက်ရွေးစင်အသင်း၏လက်ထောက်နည်းပြအဖြစ် တာဝန်ယူသွားတော့မည်ဖြစ်ကြောင်းသိရှိရသည်။

၎င်းမှာ ကစားသမားဘဝ၌ နယ်သာလန်အသင်းအတွက်ပွဲပေါင်း ၅၄ပွဲပါဝင်ကစားခဲ့ဖူးသူဖြစ်ပြီး လက်ရှိအချိန်၌ နည်းပြဒန်နီဘလိုင်း၏ လက်ထောက်အဖြစ် တာဝန်ယူသွားရန်ရှိလာခဲ့ခြင်းလည်းဖြစ်သည်။ ၎င်းမှာ လွန်ခဲ့သော၂၀၀၄ခုနှစ်က နယ်သာလန်အသင်းကို နည်းပြချုပ်အဖြစ်တာဝန်ယူကိုင်တွယ်ခဲ့ဖူးပြီး ယင်းရာထူးကို ၄နှစ်ကြာတာဝန်ယူခဲ့ဖူးသူလည်းဖြစ်သည်။ ယခုကဲ့သို့ တာဝန်ယူမည့်အပေါ် ၎င်းက "ဒီစိတ်ဝင်စားဖွယ်ကောင်းတဲ့အလုပ်ကို ရှေ့ဆက်ကြိုးပမ်းလုပ်ဆောင်သွားမှာပါ။ ဒန်နီဘလိုင်းနဲ့လည်း ပြန်လည်လက်တွဲသွားမှာဖြစ်သလို ဒီရာထူးကိုရွေးချယ်ဖို့ကိစ္စဟာ တကယ့်ကိုခက်ခဲခဲ့တာပဲဖြစ်ပါတယ်။ ဘာကြောင့်လဲဆိုတော့ ကျွန်တော်ဟာ အေဇက်အဲလ်ခမာမှာ လက်ထောက်နည်းပြအဖြစ် တာဝန်ယူနေသူတစ်ဦးဖြစ်နေလို့ပါပဲ" ဟု ပြောကြားခဲ့သည်။

ပေါ်တိုမှနောက်ခံလူဒန်နီလိုအား ပေါင်၂၃သန်းဖြင့် ဇီးနစ်အသင်း အပြီးသတ်စာချုပ်မှု ပြုလုပ်

မက်ဒရစ်၊ ဇူလိုင် ၉

ဇီးနစ်အသင်းသည် ပြီးခဲ့သောဧပြီလကတည်းက ခေါ်ယူရန်အတွက် သဘောတူညီမှုများရရှိထားခဲ့သော ပေါ်တိုနောက်ခံလူဒန်နီလိုအား အပြီးသတ်စာချုပ်မှုပြုလုပ်နိုင်ခဲ့ပြီဖြစ်ကြောင်းသိရှိရသည်။

ဇီးနစ်အသင်းမှာ အဆိုပါဘရာဇီးကစားသမားအား ပေါင်၂၃သန်းဖြင့်ခေါ်ယူရန် အကြိုသဘောတူညီမှုရယူထားခဲ့ခြင်းဖြစ်ပြီးလက်ရှိအချိန်၌ ဆေးစစ်မှုများပြုလုပ်ခဲ့အပြီးတွင် ၆နှစ်သက်တမ်းရှိသောစာချုပ်ကိုချုပ်ဆိုမှုပြုလုပ်ခဲ့ခြင်းလည်းဖြစ်သည်။ ၎င်းမှာ ဒဏ်ရာပြဿနာကြောင့် ကိုပါအမေရိကဖလားပွဲကို လွဲချော်ခဲ့ရသူလည်းဖြစ်သည်။ အသက်၂၃နှစ်အရွယ်ရှိ၎င်းကစားသမားက "ဒီနေ့တော့ကျွန်တော့်ရဲ့အိပ်မက်တွေလက်တွေ့ဖြစ်လာပါပြီ။ ဒါကတော့ ဇီးနစ်နဲ့အတူ စာချုပ်နိုင်ခဲ့လို့ပါ။ ပျော်ရွှင်စရာနေ့ပါ" ဟု ဖွင့်ဟခဲ့သည်။

ဘောလုံးလောကနှင့်ရာသက်ပန်မပတ်သက်ရန် ချက်ဘလေဇာအား ဖီဖာ အမိန့်ချမှတ်

ဇူးရစ်၊ ဇူလိုင် ၉

ကမ္ဘာ့ဘောလုံးအဖွဲ့ချုပ်ဖီဖာက အမှုဆောင်ကော်မတီအဖွဲ့ဝင်ဟောင်းချက်ဘလေဇာအား ဘောလုံးလောကနှင့် ရာသက်ပန်ပတ်သက်ခြင်းမပြုရန်အမိန့်ချမှတ်မှုပြုလုပ်သွားခဲ့သည်။

အသက်၇၀အရွယ်ရှိ ကွန်ကာကပ်ဖ်အထွေထွေအတွင်းရေးမှူးဟောင်းမှာ လက်ရှိအချိန်တွင် အခွန်တိမ်းရှောင်မှု၊ အကျင့်ပျက်လာဘ်စားမှုများနှင့်စွဲဆိုခြင်းခံထားရသူဖြစ်ပြီး ဖီဖာ၏လာဘ်စားမှုကိစ္စရပ်များအတွက် ဖော်ကောင်လုပ်ခဲ့သူတစ်ဦးလည်းဖြစ်သည်။ ဖီဖာ၏ ဒေါ်လာသန်း၁၅၀ ကျော်လာဘ်စားမှုအတွက် ဖမ်းဆီးခံရမှုကိစ္စရပ်များတွင်လည်း ပါဝင်ခဲ့သူဖြစ်သည်။ ဖီဖာက ၎င်းအပေါ် စုံစမ်းတွေ့ရှိမှုများနှင့်ပတ်သက်၍ ယခုပြစ်ဒဏ်ကိုချမှတ်ခဲ့ခြင်းဖြစ်သည်ဟုလည်း ထုတ်ပြန်ခဲ့သည်။

အင်တာသို့ ပြောင်းရွှေ့ခဲ့ခြင်းမှာ စကူဒက်တိုဖလား ရယူရန်အတွက်ဖြစ်သည်ဟု မွန်တိုယာ ကြုံးဝါး

မီလန်၊ ဇူလိုင် ၉

အင်တာကစားသမားသစ်မွန်တိုယာက ၎င်းအနေဖြင့် လက်ရှိအသင်းသို့ပြောင်းရွှေ့ခဲ့ခြင်းမှာ စကူဒက်တိုဖလားအောင်မြင်မှုရယူရန်အတွက်ဖြစ်ကြောင်း ထုတ်ဖော်ကြုံးဝါးခဲ့သည်။ ၎င်းမှာ ဘာစီလိုနာအသင်းမှအင်တာသို့ ၂ရာသီအငှားစာချုပ်ဖြင့်ပြောင်းရွှေ့လာခဲ့သူလည်းဖြစ်သည်။

၎င်းကဆက်လက်၍ မိမိတို့အသင်းသားအားလုံးမှာလည်း ယခုနှစ်တွင် အောင်မြင်မှုဆုဖလားများရယူသွားရန်အတွက် ရည်မှန်းမှုများရှိထားသည်ဟု ဖွင့်ဟခဲ့သည်။ မွန်တိုယာက "အင်တာကို ကျွန်တော်ပြောင်းလာခဲ့တာဟာ အသင်းနဲ့အတူ စကူဒက်တိုဖလားရယူသွားဖို့အတွက်ပါ။ အသင်းသားအားလုံးဟာလည်း ဒီလိုပဲတူညီတဲ့စိတ်ဆန္ဒမျိုးရှိနေတာပါ။ ဘာစီလိုနာကို စွန့်ခွာခဲ့ရတာဟာမလွယ်ကူပေမယ့် အင်တာကို ရောက်ရှိခဲ့ခြင်းအပေါ် ပျော်ရွှင်ကျေနပ်နေမိတာပါ" ဟု ဖွင့်ဟခဲ့သည်။

ဘာစီလိုနာအသင်း၏ အကောင်းဆုံးကစားသမားခေါ်ယူမှု ၁၀ဦးစာရင်းတွင် မက်ဆီ၊ အင်္ဂါဒေးဗစ်နှင့်နေမာတို့ ပါဝင်နေ

အဆိုးဆုံးခေါ်ယူမှုစာရင်း၌ ဆာဗီယိုလာ၊ ဟာမေလန်၊ မိုဗစ်၊ ဒေါက်ဂလက်စ်၊ ပီတာစ်တို့ပါဝင်နေခဲ့

ဗြိတိန်၊ ဇူလိုင် ၉

Sportmailမှထုတ်ပြန်သည့်ဘာစီလိုနာအသင်း၏ ကစားသမားခေါ်ယူမှုကိစ္စရပ်များအပေါ် အကောင်းဆုံးခေါ်ယူမှုနှင့်အဆိုးရွားဆုံးခေါ်ယူမှုစာရင်းတို့တွင် မက်ဆီ၊ ဆွာရက်ဇ်၊ ဆာဗီယိုလာ၊ ပီတာစ်စသော ကစားသမားများပါဝင်ခဲ့ကြသည်။

ဘာစီလိုနာ၏ အကောင်းဆုံးခေါ်ယူနိုင်မှု ၁၀ဦးစာရင်း၌ အင်္ဂါဒေးဗစ်၊ လာဆင်၊ နေမာ၊ ယာယာတိုရေး၊ ဆွာရက်ဇ်၊ အွန်နရီ၊ အီတူး၊ ရော်နယ်ဒင်ဟို၊ အဲလ်ဗက်စ်နှင့်မက်ဆီတို့ပါဝင်ခဲ့ကြခြင်းဖြစ်သည်။ အင်္ဂါဒေးဗစ်မှာ လွန်ခဲ့သော ၂၀၀၄ခုနှစ်၊ ဇန်နဝါရီလက ဖလအငှားစာချုပ်ဖြင့်သာ လာရောက်ကစားခဲ့သူဖြစ်သော်လည်း ယင်းကာလအတွင်း လိဂ်ပွဲစဉ် ၁၈ပွဲတွင် သွင်းဂိုး၁ဂိုး သွင်းယူပေးနိုင်ခဲ့သည့်အပြင် အကောင်းဆုံးခြေစွမ်းပြကစားနိုင်ခဲ့သူလည်းဖြစ်သည်။ တိုက်စစ်မှူးလာဆင်မှာမူ ဘာစီလိုနာအသင်းအား ရိုက်ကတ်တာဝန်ယူစဉ်က ဆဲလ်တစ်အသင်းမှခေါ်ယူခြင်းခံခဲ့ရသူဖြစ်ပြီး အသင်းတွင်ကစားစဉ်လာလီဂါဖလား၂ကြိမ်၊ ချန်ပီယံလိဂ်၁ကြိမ်စသောအောင်မြင်မှုများကိုရယူနိုင်ခဲ့သူဖြစ်သည်။ ပြောင်းရွှေ့ကြေးနှင့်ပတ်သက်၍ လက်ရှိအချိန်တွင် အမှုရင်ဆိုင်နေရသော နေမာမှာလည်း အကောင်းဆုံးခေါ်ယူမှုစာရင်း၌ပါဝင်ခဲ့ခြင်းဖြစ်သည်။

အွန်နရီ၊ အီတူးနှင့်ဒင်ဟိုစသော ကစားသမားများမှာလည်း အကောင်းဆုံး ခေါ်ယူမှုစာရင်း၌ ပါဝင်ခဲ့သည့်အပြင် စားသောက်ဆိုင်၏လက်သုတ်ပဝါပေါ်တွင် လက်မှတ်ရေးထိုးစာချုပ်ချုပ်ဆို ....

ထို့အပြင် မိုနာကိုအသင်းမှ ခေါ်ယူခြင်းခံခဲ့ရသော ယာယာတိုရေး၊ လီဗာပူးမှခေါ်ယူခဲ့သည့် ဆွာရက်ဇ်တို့မှာလည်း ယခုစာရင်းတွင် ပါဝင်ခဲ့ခြင်းဖြစ်သည်။ ထို့အပြင် အွန်နရီ၊ အီတူးနှင့်ဒင်ဟိုစသော ကစားသမားများမှာလည်း အကောင်းဆုံးခေါ်ယူမှုစာရင်း၌ ပါဝင်ခဲ့သည့်အပြင် စားသောက်ဆိုင်၏လက်သုတ်ပဝါပေါ်တွင် လက်မှတ်ရေးထိုးစာချုပ်ချုပ်ဆိုခေါ်ယူခဲ့သော တိုက်စစ်မှူးမက်ဆီမှာလည်း ရွေးချယ်မှုခံခဲ့ရခြင်းဖြစ်သည်။ ထို့အပြင် ဆီဗီလာအသင်းမှ လွန်ခဲ့သော၂၀၀၃ခုနှစ်က ဘာစီလိုနာသို့ရောက်ရှိခဲ့သောညာနောက်ခံလူအဲလ်ဗက်စ်လည်း ပါဝင်မှုရှိခဲ့သည်။

သို့သော် အဆိုးရွားဆုံးခေါ်ယူခဲ့မှုစာရင်း၌ အာဂျင်တီးနားတိုက်စစ်မှူး ဆာဗီယိုလာ၊ အဲလ်ဖွန်ဆို၊ အာဆင်နယ်မှခေါ်ယူခဲ့သော အလက်ဇန္ဒားလှုပ်ဘ်၊ အိုဗားမား၊ ပီတာစ်တို့အပြင် ပြီးခဲ့သောနွေရာသီကခေါ်ယူခဲ့သည့် နောက်ခံလူဗာမေလန်တို့ပါဝင်မှုများရှိခဲ့ကြခြင်းဖြစ်သည်။ ထို့အပြင် ၎င်းစာရင်းတွင် ဆွီဒင်တိုက်စစ်မှူး မိုဗစ်မှာလည်း တစ်ဦးအပါအဝင်ဖြစ်ခဲ့ပြီး ဘာစီလိုနာအသင်းအတွက် မှားယွင်းသည့် ခေါ်ယူမှုတစ်ရပ်အဖြစ် မှတ်တမ်းဝင်မှုများရှိခဲ့သည်။ ၂၀၀၉ခုနှစ်က ပါးမီးရက်စ်မှ ယူရို၄သန်းဖြင့် ခေါ်ယူခဲ့သော အီရစ်ဆင်၊ ပြီးခဲ့သည့်အပြောင်းအရွှေ့ကာလက ဆောက်သမ်တန်မှခေါ်ယူခဲ့သော ဒေါက်ဂလက်စ်တို့မှာလည်း ယင်းစာရင်းတွင် ထည့်သွင်းခံခဲ့ရသည်။ ၎င်းအပြင် ၂၀၀၉ခုနှစ်က ရှက်တာဒိုးနက်မှယူရို၂၅သန်းသုံးစွဲ ခေါ်ယူခဲ့သော ချီဂရင်စကီးမှာလည်း အဆိုပါစာရင်းတွင် ပါဝင်ခဲ့ခြင်းဖြစ်ပြီး နောက်ပိုင်းတွင် ရှက်တာဒိုးနက်အသင်းထံသို့ ယူရို၁၅သန်းဖြင့် ပြန်လည်ရောင်းချခြင်းများပြုလုပ်ခဲ့ရသည်အထိရှိခဲ့သည်။

ထိပ်တန်းကစားသမားများကို ဂျူဗင်တပ် ရောင်းရန်မရှိ

တူရင်၊ ဇူလိုင် ၉

ဂျူဗင်တပ်အသင်း၏ အထွေထွေဒါရိုက်တာမာရော့တာက ၎င်းတို့အနေဖြင့် အသင်း၏အဓိက ကစားသမားများအား ရောင်းချသွားရန် ဆန္ဒမရှိကြောင်းနှင့် ကစားသမားကိုယ်တိုင်ကအသင်းကိုစွန့်ခွာရန်တောင်းဆိုမှုများရှိလာမှသာလျှင် ရောင်းချရန်အတွက် လုပ်ဆောင်သွားမည်ဟု ပြောကြားသွားခဲ့သည်။ လက်ရှိအချိန်တွင် ဂျူဗင်တပ်မှဗီဒဲလ်နှင့်ပေါ့ဂ်ဘာတို့မှာ အခြားအသင်းများသို့ ပြောင်းရွှေ့ရောက်ရှိရန် သတင်းများစွာထွက်ပေါ်နေခြင်းဖြစ်သော်လည်း ကစားသမား၏ တောင်းဆိုမှုမရှိလျှင်အသင်းအနေဖြင့်ရောင်းချမှုပြုရန် မရှိကြောင်း ၎င်းကဆိုခဲ့ခြင်းဖြစ်သည်။

မာရော့တာက "ကျွန်တော်တို့ရဲ့ အကောင်းဆုံးကစားသမားတွေကို ရောင်းချသွားမှာမဟုတ်ပါဘူး။ ကစားသမားတွေကိုယ်တိုင်က ထွက်ခွာဖို့ တရားဝင်တောင်းဆိုမှုတွေမရှိဘဲ ရောင်းချဖို့ရှိလာမှာမဟုတ်ပါဘူး။ ကျွန်တော်တို့အတွက်ငွေမလိုသလိုကမ်းလှမ်းမှုကိုလက်ခံဖို့လည်းမရှိပါဘူး" ဟုဆိုခဲ့သည်။

ပရီးမီးယားလိဂ်ကို အာဆင်နယ် စိန်ခေါ်လာနိုင်မည်

လန်ဒန်၊ ဇူလိုင် ၉

ဂါလာတာစာရေးသို့ပြောင်းရွှေ့ရောက်ရှိခဲ့ပြီဖြစ်သော တိုက်စစ်မှူးပိုဒေါလ်စကီးက ၎င်း၏အသင်းဟောင်းအနေဖြင့် ယခုနှစ်ဘောလုံးရာသီတွင်ပရီးမီးယားလိဂ်ချန်ပီယံဆုကို ဆွတ်ခူးရယူနိုင်ရေးအတွက် စိန်ခေါ်မှုများပြုလုပ်လာနိုင်လိမ့်မည်ဖြစ်ကြောင်း ထောက်ခံမှုပြုသွားခဲ့သည်။ ၎င်းမှာ အာဆင်နယ်၌ ၃ရာသီကြာရှိနေခဲ့ပြီးနောက် လက်ရှိအချိန်တွင် ဂါလာတာစာရေးသို့ ၃နှစ်စာချုပ်ဖြင့် ပြောင်းရွှေ့ရောက်ရှိခဲ့သူလည်းဖြစ်သည်။ ၎င်းမှာ အာဆင်နယ်အသင်းပရိသတ်များ၏ အားပေးမှုများအပေါ်တွင်လည်း ချီးကျူးပြောဆိုမှုများပြုလုပ်ခဲ့သည်။

ပိုဒေါလ်စကီးက "ပြီးခဲ့တဲ့ ၃နှစ်တာကာလဟာ အာဆင်နယ်ရဲ့အံ့အားသင့်ဖွယ်ပရိသတ်တွေနဲ့အတူ ကျေနပ်စရာတွေဖြစ်ခဲ့တာပါ။ လာမယ့်ရာသီမှာ အာဆင်နယ်ဟာ ပရီးမီးယားလိဂ်ဖလားစိန်ခေါ်မှုတွေကို ပြုလုပ်လာနိုင်မှာပါ။ အာဆင်နယ်ပရိသတ်အဖြစ် စောင့်ကြည့်နေမှာပါ" ဟုဆိုခဲ့သည်။

News in Brief

- ✹ ပါးမားနည်းပြဟောင်းဒိုနာဒိုနီက မီလန်သို့ပြောင်းရွှေ့သွားခဲ့သည့် ဂျီးလ်မော်ရီမှာ ၎င်း၏အရည်အသွေးများအား လက်ရှိအသင်းသစ်တွင် အကောင်းဆုံးထုတ်ပြသွားနိုင်လိမ့်မည်ဟု ဆိုသွားခဲ့သည်။
- ✹ လာလီဂါကလပ်ဘက်တစ်အသင်းသည် ပြင်သစ်ကလပ်နိုက်စ်အသင်းမှ ဒီဒီယန်ဒီဂတ်အား အလွတ်ပြောင်းရွှေ့ကြေးဖြင့်ခေါ်ယူခဲ့ပြီး ၃နှစ်သက်တမ်းရှိသောစာချုပ်ကို ချုပ်ဆိုခဲ့သည်။
- ✹ ချီယေဗိုအသင်းက ၎င်းတို့၏ဆလိုဗေးနီးယားလက်ရွေးစင်နောက်ခံလူဘိုစ်ဂျန်ဆီဇာကို ၂၀၁၈အထိ သက်တမ်းရှိသောစာချုပ်သစ်ကိုသက်တမ်းတိုးချုပ်ဆိုနိုင်ခဲ့သည်ဟု ထုတ်ပြန်ခဲ့သည်။
- ✹ မန်စီးတီးဂန္ထဝင်ကစားသမားပီတာဘားနက်စ်က လီဗာပူးအသင်းအနေဖြင့် ကွင်းလယ်ကစားသမားသစ်ဂျိမ်းစ်မီလ်နာကို အသင်းခေါင်းဆောင်အဖြစ် တာဝန်ပေးခန့်အပ်မှုများပြုလုပ်သင့်ကြောင်းနှင့် ယင်းသို့ပြုလုပ်မည်ဆိုပါက အသင်းအတွက် အောင်မြင်မှုအခွင့်အရေးများ ပိုလာလိမ့်မည်ဟု ဆိုခဲ့သည်။
- ✹ စပိုတင်းလစ္စဘွန်းအသင်းသည် ဖုလ်ဟမ်အသင်းမှတိုက်စစ်မှူး ဘရိုင်ယန်ရုဇ်ကို ၃နှစ်သက်တမ်းရှိသောစာချုပ်ဖြင့် ခေါ်ယူခဲ့ပြီး ယင်းစာချုပ်တွင် စာချုပ်ပါလျော်ကြေးကို ယူရိုသန်း၆၀ဟု ထည့်သွင်းခဲ့သည်။
- ✹ ဇီးရဲလ်ကွင်းလယ်လူ လူးကပ်စ်ဆေးလ်ဗားက ၎င်းအနေဖြင့် ပုံမှန်ပွဲကစားခွင့်ရယူနိုင်ရေးအတွက် လာမည့်ရာသီတွင် အခြားအသင်းသို့ အငှားထွက်ကစားရန်ရှိနိုင်သည်ဟု ဖွင့်ဟခဲ့သည်။

အောင်မြင်မှု ပြန်လည်ရယူရန် ရည်မှန်းထားဟု ယာယာတိုရေး ဖွင့်ဟ

မန်ချက်စတာ၊ ဇူလိုင် ၉

မန်စီးတီးကွင်းလယ်လူယာယာတိုရေးက ၅ရာသီအတွင်း ၎င်းတို့၏ တတိယမြောက်ပရီးမီးယားလိဂ်ချန်ပီယံဆုကို ဆွတ်ခူးရယူပေးသွားနိုင်ရန် ကူညီသွားလိုကြောင်းနှင့် လာမည့်ရာသီတွင် အသင်းအပေါ် ပရိသတ်များအနေဖြင့် ဂုဏ်ယူဝမ်းမြောက်မှုရှိလာစေရေးအတွက်ကြိုးပမ်းသွားမည်ဖြစ်ကြောင်း ဖွင့်ဟခဲ့သည်။ ၎င်းကဆက်လက်၍ မိမိတို့အားလုံးအနေဖြင့် ပြီးခဲ့သည့်နှစ်အနေအထားများမှ ပြန်လာနိုင်ရန် ဆန္ဒပြင်းပြနေသည်ဟုလည်း ဆိုခဲ့သည်။ ၎င်းက "ကျွန်တော်တို့အသင်းဟာ ဒီပြိုင်ပွဲမှာ ထိပ်တန်းအဆင့်ရှိနေစေဖို့စုဖွဲ့တည်ဆောက်ထားတဲ့အသင်းပါ။ ထိပ်ဆုံးနေရာနဲ့အဆုံးသတ်နိုင်ဖို့ အစဉ်အလိုရှိခဲ့တာပါ။ ဒီနှစ်အတွက် ကျွန်တော်တို့မှာ အောင်မြင်မှုပစ်မှတ်များစွာရှိနေပါတယ်" ဟုဆိုခဲ့သည်။

ကွင်းလယ်လူအာတီတာကို အာဆင်နယ် သက်တမ်းတိုး

လန်ဒန်၊ ဇူလိုင် ၉

အာဆင်နယ်နည်းပြဝင်းဂါးက ၎င်းတို့အသင်းအနေဖြင့် ကွင်းလယ်လူအာတီတာအား ၁နှစ်သက်တမ်းတိုးစာချုပ်သစ် ထပ်မံချုပ်ဆိုနိုင်ခဲ့ပြီဖြစ်ကြောင်းထုတ်ပြန်သွားခဲ့သည်။အသက် ၃၃နှစ်အရွယ်ရှိ ၎င်းကစားသမားမှာ ခြေသလုံးကြွက်သားဒဏ်ရာ၊ ခြေချင်းဝတ်ခွဲစိတ်ရမှုကိစ္စရပ်များကြောင့်ပြီးခဲ့သော နိုဝင်ဘာလကတည်းက နားနေခဲ့ရသူလည်းဖြစ်သည်။ သို့သော် အာဆင်နယ်အသင်းအနေဖြင့် ၎င်းတို့၏ကစားသမားကို လာမည့်ရာသီတွင်ဆက်ရှိနေစေရန်၁နှစ်သက်တမ်းတိုးမှုပြုလုပ်ခဲ့ခြင်းဖြစ်သည်။

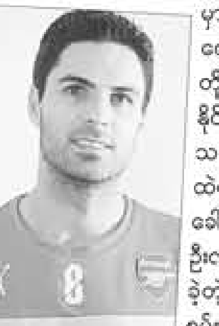

ဝင်းဂါးက "လာမယ့်ရာသီမှာ ကျွန်တော်တို့နဲ့အတူ သူဆက်ရှိနေမှာပါ။ ဘာကြောင့်လဲဆိုတော့ သူ့ကိုကျွန်တော်တို့ ၁နှစ်သက်တမ်းတိုးနိုင်ခဲ့လို့ပါပဲ။ သူဟာ အသင်းရဲ့ခေါင်းဆောင်တွေထဲကတစ်ဦးပါ။ အသင်းခေါင်းဆောင်ကောင်းတစ်ဦးလည်းဖြစ်ပါတယ်။ ပြီးခဲ့တဲ့ရာသီကထက် ပိုပြီးစွမ်းဆောင်နိုင်မှုတွေ သူထုတ်ပြနိုင်ဖို့ ကျွန်တော်တို့အားလုံးမျှော်လင့်နေကြပါတယ်" ဟု ပြောကြားခဲ့သည်။

ယခုနှစ်တွင် ဆုဖလား ၆လုံးရယူရန် နေမာ ရည်မှန်းထား

ဘာစီလိုနာ၊ ဇူလိုင် ၉

ဘာစီလိုနာတိုက်စစ်မှူးနေမာက ပြီးခဲ့သည့်ရာသီအတွင်း ဆုဖလား၃လုံး အောင်မြင်မှုရယူနိုင်ခဲ့ခြင်းအတွက် ဝမ်းမြောက်ဂုဏ်ယူမိသော်လည်းမကျေနပ်နိုင်သေးကြောင်း၊ ယခုနှစ်ရာသီတွင် ဆုဖလား ၆လုံးအောင်မြင်မှုရယူသွားနိုင်ရန် ရည်မှန်းမှုများ ရှိနေသည်ဟု ထုတ်ဖော်ပြောကြားခဲ့သည်။

နေမာအနေဖြင့် လာမည့်ရာသီတွင် ကစားရန်ရှိသော ဥရောပစူပါဖလား၊ စပိန်စူပါဖလား၊ ကလပ်ကမ္ဘာ့ဖလား၊ စပိန်ဘုရင့်ဖလား၊ လာလီဂါနှင့်ချန်ပီယံလိဂ်ပြိုင်ပွဲများတွင် ဆုဖလားအောင်မြင်မှုအားလုံးကို ဆွတ်ခူးရယူသွားနိုင်ရန်အတွက် ပစ်မှတ်ထားနေခြင်းလည်းဖြစ်သည်။

၎င်းက "ပြီးခဲ့တဲ့ရာသီက အံ့အားသင့်ဖွယ်အောင်မြင်မှုတွေကိုရခဲ့ပါတယ်။ ဒါပေမဲ့ ဒါထက်ပိုပြီး အလိုရှိနေတာပါ။ ဒီအပေါ် ကျွန်တော်မကျေနပ်နိုင်သေးပါဘူး။ လိဂ်ဖလားအောင်မြင်မှုများစွာကို ဆက်လက်ရယူသွားဖို့အတွက်လည်း ဆန္ဒရှိနေပါတယ်။ ဒီနှစ်မှာတော့ ဖလားအောင်မြင်မှုအားလုံးကို ရယူချင်ပါတယ်" ဟုဆိုခဲ့သည်။

ဟာနန်ဒက်ဇ်၊ အမ်ပိုဘီလီတို့ကို အမ်မရီ စိတ်ဝင်စားနေ

ဆီဗီးလ်၊ ဇူလိုင် ၉

ဆီဗီလာနည်းပြအမ်မရီက ၎င်းအနေဖြင့် ဘက်ကာ၏နေရာတွင် အစားထိုးရန်အတွက် ဟာနန်ဒက်ဇ်၊ အမ်ပိုဘီလီ၊ လော်ရန်တီစသော ကစားသမားများအား စိတ်ဝင်စားမှုများရှိနေကြောင်း ထုတ်ဖော်ဝန်ခံခဲ့သည်။ ဆီဗီလာအသင်းမှာ၎င်းတို့၏ကစားသမားဘက်ကာအား မီလန်အသင်းသို့ ရောင်းချခဲ့ပြီးနောက် အဆိုပါနေရာတွင် အစားထိုးရန်အတွက် ထိပ်တန်းတိုက်စစ်မှူးတစ်ဦးကို ရှာဖွေမှုများ ပြုလုပ်နေခြင်းလည်းဖြစ်သည်။

အမ်မရီက "ကျွန်တော်တို့အနေနဲ့ အခုအချိန်မှာနောက်ထပ်ဘက်ကာတစ်ယောက်ကိုရှာဖွေနေပါတယ်။ ဟာနန်ဒက်ဇ်၊ အမ်ပိုဘီလီနဲ့ အခြားကစားသမားတွေကိုလည်း စောင့်ကြည့်နေတာပါ။ လော်ရန်တီလိုကစားသမားမျိုးလည်းပါဝင်နေပါတယ်။ သူ့ကိုရဖို့တော့လွယ်မှာမဟုတ်ပါဘူး။ အသင်းအတွက် အရေးကြီးတာက အသက်မဟုတ်ဘဲ ကစားလိုတဲ့စိတ်ဆန္ဒပါ" ဟု ပြောကြားခဲ့သည်။

လက်ရွေးစင်ဘဝမှ နားမည်ဆိုသည့်အပေါ် မာရှေယာနို ငြင်းဆို

ဘာစီလိုနာ၊ ဇူလိုင် ၉

ဘာစီလိုနာကွင်းလယ်ကစားသမားမာရှေယာနိုကအာဂျင်တီးနားလက်ရွေးစင်ကစားသမားဘဝမှ အနားယူသွားရန်ရှိနေသည်ဆိုသော သတင်းများကိုငြင်းဆိုသွားခဲ့ပြီး ယင်းကဲ့သို့ ရည်ရွယ်ထားမှုမရှိကြောင်း ဖွင့်ဟခဲ့သည်။ ၎င်းအနေဖြင့် ကိုပါအမေရိကဖလားဗိုလ်လုပွဲစဉ်တွင် ရှုံးနိမ့်ခဲ့ပြီးနောက်လက်ရွေးစင်ဘဝမှအနားယူရန် ရည်ရွယ်မှုများ ရှိခဲ့ခြင်းဖြစ်သည်ဟု ဖော်ပြမှုများရှိခဲ့ခြင်းဖြစ်သည်။ မာရှေယာနိုက "အရာအားလုံးကို ခွဲခြမ်းစိတ်ဖြာပြီး စဉ်းစားမှုတွေ ပြုလုပ်ချင်ပါတယ်။ အာဂျင်တီးနားကစားသမားဘဝအနာဂတ်နဲ့ပတ်သက်ပြီးထွက်ပေါ်လာတဲ့သတင်းတွေဟာ လိမ်လည်မှုတွေပါပဲ။ ကျွန်တော့်အနေနဲ့ ဒီလိုရည်ရွယ်ချက်မျိုး မရှိပါဘူး။ ကျွန်တော့်ရဲ့ကစားသမားဘဝနဲ့ပတ်သက်ပြီး အမြင်ဖွင့်ဟခဲ့ဖူးသလို ပြောစရာရှိတဲ့အချိန်ရောက်ရင် အတိအလင်းပြောကြားသွားမှာပါ" ဟု ပြောကြားခဲ့သည်။

ကွင်းလယ်လူရှယ်လ်ဗေးအား ၄နှစ်သက်တမ်းတိုး

ဗြိတိန်၊ ဇူလိုင် ၉

ဆွမ်ဆီးအသင်းသည်၎င်းတို့၏ကွင်းလယ်လူရှယ်လ်ဗေးအား ၄နှစ်သက်တမ်းတိုးစာချုပ်သစ် ထပ်မံချုပ်ဆိုမှုပြုလုပ်ခဲ့ကြောင်း သိရှိရသည်။ လီဗာပူးမှ ပေါင်၅သန်းဖြင့် လွန်ခဲ့သော၂၀၁၃ခုနှစ်က ရောက်ရှိခဲ့သော ရှယ်လ်ဗေးမှာ စာချုပ်သက်တမ်း၂နှစ်ကျန်ရှိနေသေးသော်လည်း ၄နှစ်သက်တမ်းရှိသောစာချုပ်သစ်တစ်ရပ်ကို ထပ်မံချုပ်ဆိုမှုပြုလုပ်ခဲ့ခြင်းဖြစ်သည်။

ယင်းကြောင့် ၎င်းမှာ ဆွမ်ဆီးအသင်း၌ ၂၀၁၉နွေရာသီအထိဆက်ရှိနေမည်ဖြစ်သည်။ ၎င်းမှာ ပြီးခဲ့သည့်ရာသီက ဆွမ်ဆီးအတွက် ၃၅ပွဲတွင် သွင်းဂိုး၃ဂိုး သွင်းယူပေးထားသည်။

မီလန်အသင်းသို့ သီယာဂိုဆေးလ်ဗားရောက်ရန် မရှိ

ပဲရစ်၊ ဇူလိုင် ၉

ပီအက်စ်ဂျီနောက်ခံလူ သီယာဂိုဆေးလ်ဗား၏အေးဂျင့်ဖြစ်သူတိုနက်တိုကဂ၎င်း၏ကစားသမားအနေဖြင့် လက်ရှိအချိန်တွင် ယခုအသင်းအားစွန့်ခွာသွားရန် ရှိလာလိမ့်မည်မဟုတ်ကြောင်းနှင့်မီလန်သို့ရောက်ရန်မရှိဟု ငြင်းဆိုသွားခဲ့သည်။

မီလန်အသင်းမှာ ၎င်းတို့၏ကစားသမားဟောင်းအားပြန်လည်ခေါ်ယူရန်ရှိနေသည်ဟုသတင်းများလည်းထွက်ပေါ်နေသည်။ သို့သော် အေးဂျင့်က"မီလန်အနေနဲ့အလိုရှိရင် ပီအက်စ်ဂျီဥက္ကဋ္ဌနဲ့ဆွေးနွေးရမှာပါ။ သီယာဂိုအနေနဲ့ ဖလူမီနိစ်၊ မီလန်တို့ကိုပြန်ဖို့ရှိနိုင်ပါတယ်။ ဒါပေမဲ့ အခုအချိန်မှာတော့မဖြစ်နိုင်ပါဘူး" ဟုပြောကြားခဲ့သည်။

ဇူလိုင်လအတွက် ကမ္ဘာ့အဆင့်သတ်မှတ်ချက်စာရင်းတွင် ပထမနေရာကို အာဂျင်တီးနားရယူ

ဇူးရစ်၊ ဇူလိုင် ၉

ဖီဖာ၏ ဇူလိုင်လအတွက် ထုတ်ပြန်ခဲ့သော ကမ္ဘာ့အဆင့်သတ်မှတ်ချက်စာရင်း၌ ထိပ်ဆုံးနေရာမှဂျာမနီအသင်းမှာ အဆင့်၁ဆင့်လျော့ကျခဲ့ပြီး ကမ္ဘာ့အဆင့်-၂နေရာသို့ ရောက်ရှိခဲ့ချိန်တွင် ကိုပါအမေရိကဖလား ဒုတိယဆုရှင်အာဂျင်တီးနားမှာ အဆင့် ၂ဆင့်တိုးတက်မှုကြောင့် ကမ္ဘာ့အဆင့်-၁နေရာသို့ ရောက်ရှိလာခဲ့ပြီဖြစ်သည်။ ဂျာမနီအသင်းကဲ့သို့ ဘယ်လ်ဂျီယံမှာလည်း အဆင့် ၁ဆင့်လျော့ကျခဲ့၍ အဆင့်-၃နေရာသို့ ရောက်ရှိခဲ့သည်။

ထိပ်ဆုံး၁၀သင်းစာရင်းတွင် အဆင့်-၁၀နေရာ၌ ရပ်တည်ခဲ့သော ဝေးလ်အသင်းမှာ အဆင့်-၁၂ဆင့်တိုးတက်မှုများရှိလာခဲ့ခြင်းဖြစ်ပြီး အသင်းသမိုင်း၏ အမြင့်ဆုံးရပ်တည်မှုအဖြစ် ကမ္ဘာ့အဆင့်-၁၀နေရာသို့ ရောက်ရှိလာခဲ့ခြင်းဖြစ်သည်။ အင်္ဂလန်မှာ အဆင့် ၆ဆင့်တိုးတက်ခဲ့ပြီး ရိုမေးနီးယားမှာ အဆင့် ၄ဆင့်တိုးတက်မှုများရှိနေချိန်တွင် ဘရာဇီးအသင်းမှာ အဆင့် ၁ဆင့်လျော့ကျမှုကြောင့် အဆင့်-၆နေရာသို့ ရောက်ရှိခဲ့ရသည်။ စပိန်၊ ဥရုဂွေး၊ အီတလီ၊ ဆွစ်ဇာလန်၊ ချက်၊ ပြင်သစ်စသော အသင်းကြီးများမှာ အဆင့်လျော့ကျမှုများရှိခဲ့ကြခြင်းဖြစ်သည်။ အာရှအဆင့်တွင် အီရန်မှာ အဆင့် ၃ဆင့်တိုးတက်လာပြီး အဆင့်-၃၈သို့ ရောက်ရှိခဲ့သည်။ မြန်မာအသင်းမှာ အဆင့် ၁၉ဆင့်လျော့ကျခဲ့ခြင်းကြောင့် အဆင့်-၁၆၂သို့ဆင်းသက်ခဲ့ရပြီဖြစ်သည်။

စတာလင်းနှင့် ရော်ဂျာတို့အကြား ယုံကြည်မှုများမဲ့နေ

လီဗာပူး၊ ဇူလိုင် ၁၀

လီဗာပူးကစားသမားစတာလင်း၏ အေးဂျင့်ဖြစ်သူအဒီဝပ်ဒ်က ၎င်းကစားသမားနှင့်အသင်းနည်းပြတို့အကြားတွင် တစ်ဦးနှင့်တစ်ဦး ယုံကြည်မှုများ မဲ့နေကြောင်း ဖွင့်ဟသွားခဲ့သည်။ ၎င်းက ''သူတို့၂ဦးအကြားမှာရှိနေတဲ့ ယုံကြည်မှုတွေဟာ ပျက်စီးသွားခဲ့ပါပြီ''ဟု ဆိုသွားခဲ့သည်။ စတာလင်းမှာ မန်စီးတီးအသင်းသို့ ပြောင်းရွှေ့ကစားရန်ဆန္ဒရှိနေခြင်းဖြစ်ပြီး အဆိုပါမန်ချက်စတာကလပ်အနေဖြင့် ပေါင်သန်း၄၀ထက် ပိုပေးမည်မဟုတ်ဟုဆိုခဲ့သည်။

ရီးရဲလ်နှင့်အတူ လာလီဂါချန်ပီယံဆုကို ဘင်နီတက်ဇ် ရယူနိုင်မည်ဟု အမ်မရီဆို

ဆီဗီးလ်၊ ဇူလိုင် ၁၀

ဆီဗီလာနည်းပြအမ်မရီက ယခုနှစ်ဘောလုံးရာသီတွင် လာလီဂါချန်ပီယံဆုအား ရီးရဲလ်အသင်းနှင့်အတူ ဘင်နီတက်ဇ် ဆွတ်ခူးနိုင်လိမ့်မည်ဖြစ်ကြောင်း ဖွင့်ဟသွားခဲ့ပြီး အဆိုပါအောင်မြင်မှုကို ရရှိအောင် ၎င်းနည်းပြကြီးအနေဖြင့် စွမ်းဆောင်ပြနိုင်လိမ့်မည်ဟု ထောက်ခံပြောကြားသွားခဲ့သည်။

အမ်မရီက ''ရီးရဲလ်ကို ဘင်နီတက်ဇ်ရောက်ရှိလာတာဟာ အသင်းရဲ့အောင်မြင်မှုတွေဖြစ်စေမယ်လို့ ကျွန်တော်ယုံကြည်ပါတယ်။ ဘာကြောင့်လဲဆိုတော့ သူဟာ ပြီးခဲ့တဲ့အတိတ်ကာလတွေမှာ အသိအမှတ်ပြုရမယ့် အောင်မြင်မှုမှတ်တမ်းတွေကို ရယူနိုင်ခဲ့သူပါပဲ။ သူဟာ ရီးရဲလ်နည်းပြအဖြစ် ရှိနေတာကြောင့် လာလီဂါချန်ပီယံဆုကို သူတို့ရယူဖို့အတွက် ရေပန်းစားမှုစာရင်းမှာပါဝင်နေတာပါ။ တကယ်လို့ ဒီဖလားကို သူတို့မရခဲ့ဘူးဆိုရင် ဘာစီလိုနာချန်ပီယံဖြစ်သွားလို့ပဲဖြစ်မှာပါ။ ရီးရဲလ်ဟာ နှစ်ပေါင်းအတန်ကြာ လာလီဂါချန်ပီယံဆုနဲ့ဝေးနေတာပါ။ဒါဟာမဖြစ်သင့်တဲ့အနေအထားတစ်ရပ်လို့ မြင်ပါတယ်''ဟုပြောကြားခဲ့သည်။

ထို့အပြင် ဆီဗီလာအသင်းသည် စတုတ်မှအမ်ဖွန်ဗီအားပြောင်းရွှေ့ကြေးပေါင်ရသန်းဖြင့် ခေါ်ယူမှုပြုလုပ်နိုင်ခဲ့ပြီဖြစ်ကြောင်းအတည်ပြုထုတ်ပြန်သွားခဲ့သည်။ ဆီဗီလာအသင်းမှာ အဆိုပါကစားသမားကို ပြီးခဲ့သည့်လက ပေါင်ဥသန်းဖြင့်ခေါ်ယူရန် ကြိုးပမ်းမှုပြုလုပ်ခဲ့သော်လည်းပယ်ချခြင်းခံခဲ့ရပြီးနောက် ပေါင်ရသန်းဖြင့် ထပ်မံကြိုးပမ်းခဲ့ခြင်းဖြစ်သည်။ ထိုကိစ္စကို စတုတ်နည်းပြမာ့ခ်ဟူးချ်ကလည်း အတည်ပြုမှုများပေးသွားခဲ့သည်။

ကမ္ဘာ့ဖလားခြေစစ်ပွဲ၌ ဝေးလ်တို့ အသင်းကြီးများကို ရှောင်နိုင်မည်

ဗြိတိန်၊ ဇူလိုင် ၁၀

၂၀၁၈ကမ္ဘာ့ဖလားပြိုင်ပွဲ၏ ဥရောပဇုန်အုပ်စုအဆင့် မဲခွဲမှုအား ဇူလိုင်၂၅၌ ကျင်းပသွားရန်ရှိနေပြီး လက်ရှိထွက်ပေါ်လာသောကမ္ဘာ့အဆင့်ရပ်တည်မှုစာရင်းအရ အင်္ဂလန်၊ဝေးလ်စသောအသင်းများမှာ ဂျာမနီ၊ နယ်သာလန်၊ ဘယ်လ်ဂျီယံ၊ စပိန်၊ ပေါ်တူဂီ၊ ရိုမေးနီးယား ခရိုအေးရှားစသည့် အသင်းကြီးများကို ရှောင်ရှားနိုင်တော့မည်ဖြစ်သည်။ ရပ်တည်မှုအနေအထားအရ အင်္ဂလန်နှင့် ဝေးလ်တို့မှာဦးစားပေးအသင်းစာရင်းတွင်ပါဝင်ခဲ့သည်။

တိုက်စစ်ပိုင်းထပ်ဖြည့်ရန် ဖက်ဆိုနီ ရည်ရွယ်

မီလန်၊ ဇူလိုင် ၁၀

အင်တာအသင်း၏ ဒါရိုက်တာဖြစ်သူမာကိုဖက်ဆိုနီက ၎င်းတို့အသင်းအနေဖြင့် ပြီးပြည့်စုံသော အသင်းတစ်သင်းဖြစ်လာစေရေးအတွက် တိုက်စစ်ပိုင်းဖြည့်တင်းမှုများ ထပ်မံပြုလုပ်သွားရန်ရှိနေဆဲဖြစ်ကြောင်း ဖွင့်ဟခဲ့သည်။ လက်ရှိအချိန်တွင် အင်တာမှာ မွန်တိုယာ၊ မီရန်ဒါ၊ ကွန်ဒေါ်ဘီယာစသော ကစားသမားကောင်းများကိုခေါ်ယူထားသော်လည်း တိုက်စစ်ပိုင်းထပ်မံဖြည့်တင်းရန် အလိုရှိနေခြင်းဖြစ်သည်။

၎င်းက ''တိုးတက်မှုတွေရှိလာစေဖို့ ကြိုးစားနေဆဲပါ။ ပြီးပြည့်စုံမှုကတစ်ဝက်လောက်ပဲရှိပါသေးတယ်။ ခံစစ်နဲ့ကွင်းလယ်က ကျေနပ်စရာဖြစ်နေပေမယ့် တိုက်စစ်ကိုဖြည့်တင်းလိုတာပါ''ဟုဆိုခဲ့သည်။

အာဆင်နယ်၏ အာရှခရီးစဉ်၌ ဝဲလ်ဘတ်တို့မပါ

လန်ဒန်၊ ဇူလိုင် ၁၀

အာဆင်နယ်အသင်း၏ အာရှခရီးစဉ်အတွက် ကစားသမား၂၇ဦးစာရင်းတွင် ဆန်းချက်ဇ်၊ အော့စပီနာ၊ ဝဲလ်ဘတ်၊ ရိုဆစ်စကီးစသည့် ကစားသမားများပါဝင်နိုင်မည်မဟုတ်ဟု သိရှိရသည်။

ဆန်းချက်ဇ်နှင့်အော့စပီနာတို့မှာ ကိုပါအမေရိကဖလားပွဲအပြီး အားလပ်ရက်ကြောင့် လွဲချော်ခဲ့ခြင်းဖြစ်ပြီး ဝဲလ်ဘတ်နှင့်ရိုဆစ်စကီးတို့မှာမူ ဒဏ်ရာပြဿနာများကြောင့် မပါဝင်နိုင်ခဲ့ခြင်းဖြစ်သည်။ အသင်းက''ဝဲလ်ဘတ်နဲ့ရိုဆစ်စကီးတို့ကဒဏ်ရာကြောင့် မပါနိုင်တာပါ။ ဆန်းချက်ဇ်ကတော့ ဩဂုတ်၃ရက်အထိနားရက်ရထားပါတယ်''ဟုဖွင့်ဟခဲ့သည်။

စာချုပ်ကိစ္စအတွက် ရော့စ် ဆွေးနွေးမှုမရှိသေး

ဖလောရင့်စ်၊ ဇူလိုင် ၁၀

ဖီအိုရင်တီးနားတိုက်စစ်မှူးရော့စီ၏ အေးဂျင့်ဖြစ်သူပက်စ်တိုရယ်လိုက ၎င်း၏ကစားသမားအနေဖြင့် ဒဏ်ရာမှပြန်လည်ကောင်းမွန်မှုများရှိလာခဲ့ပြီဖြစ်ကြောင်း။ သို့သော် စာချုပ်ကိစ္စနှင့်ပတ်သက်၍အသင်းနှင့်ဆွေးနွေးမှုမပြုလုပ်ရသေးဟု ပြောကြားသွားခဲ့သည်။

၎င်းကစားသမားမှာ လာမည့်နှစ်ရာသီအကုန်တွင် စာချုပ်သက်တမ်းကုန်ဆုံးမည့်သူလည်းဖြစ်သည်။ အေးဂျင့်က ''အခုအချိန်အထိ စာချုပ်ကိစ္စအတွက်ကျွန်တော်တို့ဆွေးနွေးမှုတွေမရှိခဲ့ပါဘူး။ အသင်းနဲ့ကျွန်တော်တို့အကြားမှာကောင်းမွန်တဲ့ဆက်ဆံရေးတွေရှိနေပါတယ်။ ကမ်းလှမ်းမှုတွေကိုစဉ်းစားဖို့အတွက်လည်း ဆန္ဒရှိပါတယ်''ဟုပြောကြားခဲ့သည်။

အဖွင့်ပွဲမှာ အနိုင်ရလဒ်မထွက်ပေါ်ဘဲ သရေပွဲတွေဖြစ်ခဲ့တဲ့ အုပ်စု(B)

၂၀၁၅ ကွန် ကာ ကပ် ဖ် ရွှေ ဖ လား ပြိုင် ပွဲ အုပ် စု အ ဆင့် ပွဲ ပြီး သုံး သပ် ချက်

အဲလ်ဆာဗေးဒိုး 0 - 0 ကနေဒါ

အိမ်ရှင်ကနေဒါနဲ့အဲလ်ဆာဗေးဒိုးတို့ရဲ့ပွဲစဉ်ကတော့ အကြိတ်အနယ်ရှိခဲ့ပြီး နှစ်ဖက်ဂိုးသမားတွေရဲ့ လက်စွမ်းပြမှုကြောင့် ဂိုးမရှိသရေရလဒ်ထွက်ပေါ်ခဲ့ပါတယ်။ ဒီပွဲမှာ အဲလ်ဆာဗေးဒိုးက အိမ်ရှင်ကနေဒါကို ပိုမိုဖိအားပေးကစားနိုင်ခဲ့ပြီး ပထမပိုင်းမှာဆိုရင် ဟာရီရာရဲ့ ထောင့်ဖြတ်ကန်သွင်းချက်အတော်လေးကောင်းမွန်ခဲ့ပါတယ်။ ဟာရီရာဟာ ၂၅မိနစ်မှာတစ်ကြိမ်၊ ၂၇မိနစ်မှာတစ်ကြိမ် အသေသပ်ဆုံးပုံစံနဲ့ထောင့်ဖြတ်ကန်သွင်းခဲ့ပေမယ့် ကနေဒါဂိုးသမားလက်စွမ်းပြကာကွယ်ခဲ့ပါတယ်။ ကနေဒါဟာ ပထမပိုင်းမှာ အပိုင်ကန်သွင်းချက်တွေမရခဲ့ဘဲ အဲလ်ဆာဗေးဒိုးရဲ့ တိုက်စစ်ဆင်မှုကိုသာကာကွယ်ခဲ့ရပါတယ်။

ဒါပေမဲ့ ဒုတိယပိုင်းမှာတော့ ကနေဒါရဲ့ကစားပုံပိုမိုကောင်းမွန်လာခဲ့ပြီး ပွဲပြီးခါနီးမှာ အနီးကပ်ကန်သွင်းချက်တွေ ဂိုးရဖို့အတော်လေးနီးစပ်ခဲ့တာလည်းတွေ့ရပါတယ်။ ဒါပေမဲ့ အဲလ်ဆာဗေးဒိုးဂိုးသမားကလည်း အပိုင်ကန်သွင်းချက်တော်တော်များများကို လက်စွမ်းပြကာကွယ်ခဲ့လို့ ဂိုးမရှိသရေရလဒ်ထွက်ပေါ်ခဲ့တာပါ။

ကော်စတာရီကာ ၂ - ၂ ဂျမေကာ

မီလာ-၃၃ / မက်ကလီယာရီ-၁၃

ရာမီရက်ဇ်-၃၅ / မက်အန်နက်စ်-၄၀

မက္ကဆီကိုနဲ့အမေရိကန်တို့ပြီးရင် ဗိုလ်စွဲဖို့ရေပန်းစားနေတဲ့ ကော်စတာရီကာဟာ အခုပွဲစဉ်မှာ ဘရိုင်ယန်ရုဇ်၊ ကမ်းဘဲလ်၊ ဘော်ဂတ်စ်တို့လို အဓိက ကစားသမားတွေနဲ့ပွဲထွက်ကစားခဲ့ပေမယ့် ခံစစ်ပေါ့လျော့မှုကြောင့် သရေတစ်မှတ်နဲ့သာကျေနပ်ခဲ့ရပါတယ်။ ဂျမေကာကလည်း အမာခံကစားသမားတွေနဲ့ ပွဲထွက်လာခဲ့တာကြောင့် ၁၃မိနစ်မှာပဲ ဦးဆောင်ဂိုးစတင်ရရှိသွားခဲ့ပါတယ်။ ဒီဂိုးကို လောရန့်စ်ရဲ့ဖန်တီးပေးမှုကနေ မက်ကလီယာရီက ဂိုးဧရိယာအတွင်းကနေ ကန်သွင်းယူခဲ့တာပါ။ ဦးဆောင်ဂိုးပေးလိုက်ရလို့ တိုက်စစ်အရှိန်ပိုမြင့်လာခဲ့တဲ့ကော်စတာရီကာဟာ၃၃မိနစ်မှာတော့ မီလာရဲ့ခေါင်းတိုက်ဂိုးနဲ့ပြန်လည်ချေပနိုင်ခဲ့ပြီး နောက်ထပ်၄မိနစ်အကြာမှာလည်းဦးဆောင်ဂိုးကို ထပ်မံသွင်းယူနိုင်ခဲ့ပါတယ်။ ဒီဂိုးကိုတော့ ဘော်ဂတ်စ်ရဲ့ဖန်တီးပေးမှုကနေ ရာမီရက်ဇ်က အနီးကပ်ကန်သွင်းယူခဲ့တာပါ။ ဒါပေမဲ့ ဒုတိယပိုင်းပြန်စချိန်မှာတော့အလစ်အငိုက်ဖမ်းကစားနေတဲ့ဂျမေကာက ချေပဂိုးပြန်လည်သွင်းယူသွားခဲ့လို့ ၂-၂သရေရလဒ်ထွက်ပေါ်ခဲ့တာပါ။

အုပ်စု(A)							
အသင်း	ပွဲ	နိုင်	သရေ	ရှုံး	ရဂိုး	ပေးဂိုး	ရမှတ်
အမေရိကန်	၁	၁	၀	၀	၂	၁	၃
ပနားမား	၁	၀	၁	၀	၁	၁	၁
ဟေတီ	၁	၀	၁	၀	၁	၁	၁
ဟွန်ဒူးရပ်စ်	၁	၀	၀	၁	၁	၂	၀

အုပ်စု(B)							
အသင်း	ပွဲ	နိုင်	သရေ	ရှုံး	ရဂိုး	ပေးဂိုး	ရမှတ်
ကော်စတာရီကာ	၁	၀	၁	၀	၂	၂	၁
ဂျမေကာ	၁	၀	၁	၀	၂	၂	၁
ကနေဒါ	၁	၀	၁	၀	၀	၀	၁
အဲလ်ဆာဗေးဒိုး	၁	၀	၁	၀	၀	၀	၁

News in Brief

✸ လာဇီယိုအသင်းမှ ထွက်ခွာခွင့်ရရှိခဲ့သော စတီဖာနိုမော်ရီ၏အေးဂျင့်ဖြစ်သူက ၎င်း၏ကစားသမားအနေဖြင့် မေဂျာလိဂ်သို့ ပြောင်းရွှေ့ကစားသွားရန် ရှိလာလိမ့်မည်ဖြစ်ပြီး ယင်းကိစ္စမှာ ၎င်းအတွက်လည်းသင့်တော်သည်ဟု ဆိုခဲ့သည်။

✸ ဂျီနိုအာအသင်းသည် ဆီဗီလာမှဗီဂူရက်စ်ကို အငှားစာချုပ်ဖြင့်ခေါ်ယူသွားခဲ့ပြီး စာချုပ်သက်တမ်းပြည့်ချိန်တွင် အပြီးသတ်ခေါ်ယူမှုများပြုလုပ်သွားရန် ရှိလာလိမ့်မည်ဖြစ်ကြောင်း သိရှိရသည်။

✸ ဆီဗီလာအသင်းသည် ဒီနီပရိုမှကိုနိုပလန်အန်ကာအား အလွတ်ပြောင်းရွှေ့ကြေးဖြင့်ခေါ်ယူခဲ့ပြီး ၄နှစ်သက်တမ်းရှိသောစာချုပ်ချုပ်ဆိုခဲ့သည့်အပြင် စာချုပ်ပါလျော်ကြေးကို ယူရိုသန်း၄၀ဟု ထည့်သွင်းသွားခဲ့သည်။

✸ ရိုးမားကစားသမား အိုင်တာဘီက လက်ရှိအချိန်တွင် ပြိုင်ဘက်အင်အားဖြည့်တင်းမှုအနေအထားများကြောင့် တိုးတက်မှုများရှိလာခဲ့ပြီး မိမိတို့အသင်းအနေဖြင့် ရာသီသစ်တွင် ခက်ခဲမှုများတွေ့ကြုံရလိမ့်မည်ဟု သတိပေးပြောကြားသွားခဲ့သည်။

✸ အက်စ်တွန်ဗီလာကစားသမားဗီကာရစ်ချက်ကာ၎င်းအနေဖြင့် အင်တာသို့ပြောင်းရွှေ့ရန် အခွင့်အရေးရရှိခဲ့သော်လည်း အင်္ဂလန်သို့ပြန်လာလိုခြင်းကြောင့် ငြင်းပယ်ခဲ့သည်ဟု ပြောကြားသွားခဲ့သည်။

✸ အင်တာအသင်းသည် မန်စီးတီးတိုက်စစ်မှူးဖြစ်သူဂျိုဗီတစ်အား ခေါ်ယူရန်အတွက် သက်ဆိုင်ရာအသင်းနှင့်သဘောတူညီမှုရယူနိုင်ခဲ့ပြီဖြစ်ပြီး ပြောင်းရွှေ့ကြေးမှာ ယူရိုသန်း၂၀ခန့်ရှိဟု ဖော်ပြမှုများရှိခဲ့သည်။

EURO SPORTS JOURNAL

''မက်ဆီဟာ စီရော်နယ်ဒိုထက် ပြိုင်ပွဲအပေါ် ပိုပြီးလွှမ်းမိုးမှုရှိတဲ့သူပါ။ ဒါကြောင့် စီရော်နယ်ဒိုထက် မက်ဆီဟာပိုကောင်းတဲ့ကစားသမားပဲဖြစ်ပါတယ်...''

- အဲလ်ဗက်စ်(ဘာစီလိုနာနောက်ခံလူ)

Breaking News

✸ အက်သလက်တီကိုအသင်းဥက္ကဋ္ဌဆီရီဇိုက ၎င်းတို့အသင်းအား ရောင်းချမှုများပြုလုပ်သွားရန်ရှိနေသည်ဆိုသော သတင်းများကို ငြင်းဆန်ပယ်ချခဲ့ပြီး အသင်းအားရောင်းချရန်မရှိဟု ထုတ်ဖော်သွားခဲ့သည်။

✸ ဘိုင်ယန်အသင်းဥက္ကဋ္ဌရှမင်နစ်ဂီက မန်ယူတောင်ပံကစားသမားဒီမာရီယာကို ခေါ်ယူရန်အတွက် ကြိုးပမ်းမှုများရှိနေသည်ဆိုသော သတင်းများအား ငြင်းဆိုသွားခဲ့သည်။

✸ မိုနာကိုအသင်းနည်းပြဂျာဒင်က လက်ရှိအချိန်တွင် အသင်း၏ကစားသမားသစ်ခေါ်ယူမှုကိစ္စရပ်များနှင့်ပတ်သက်၍ စိတ်ရှည်သည်းခံမှုဖြင့် စောင့်ဆိုင်းကြရန် တိုက်တွန်းခဲ့သည်။

✸ ဂျူဗင်တပ်အသင်းသည် ချဲလ်ဆီးမှကွာဒရာဒို၊ အော်စကာစသော ကစားသမားများအား ခေါ်ယူသွားရန် စိတ်ဝင်စားမှုများရှိနေကြောင်း သိရှိရသည်။

✸ ရိုးမားအသင်းသည် ပီအက်စ်ဂျီ ဂိုးသမားဖြစ်သူဆီရီဂူအား ယူရို၁၁သန်းဖြင့် ကမ်းလှမ်းမှုများပြုလုပ်ခဲ့ပြီ ဖြစ်ကြောင်း ပြင်သစ်နိုင်ငံရှိ မီဒီယာများက

ဖော်ပြသွားခဲ့ကြသည်။

✸ အာဆင်နယ်ကစားသမားဒီဘူချီက ဂိုးသမားပီတာချက်ကို ခေါ်ယူနိုင်ခဲ့ခြင်းမှာ ပရီးမီးယားလိဂ်ချန်ပီယံဆု စိန်ခေါ်နိုင်မှုများအတွက် ထိပ်ဆုံးမှဦးဆောင်နိုင်ရန် ဖြစ်လာစေလိမ့်မည်ဟု ပြောကြားသွားခဲ့သည်။

✸ ဘိုင်ယန်နည်းပြဂွါဒီယိုလာက အာဆင်နယ်ကစားသမားဝဲလ်ကော့အားခေါ်ယူရန်တွေ့ဆုံဆွေးနွေးမှုရှိခဲ့သည်ဆိုသော သတင်းများကို ငြင်းဆိုသွားခဲ့သည်။

✸ ချဲလ်ဆီးအသင်းအနေဖြင့် အော်စကာအား ရောင်းထုတ်ခဲ့ပါက အစွာကို ကိုခေါ်ယူသွားရန်အတွက် ကြိုးပမ်းသွားမည်ဖြစ်ကြောင်း သိရှိရသည်။

✸ ဘာစီလိုနာကစားသမားသစ်အာဒါတူရန်က မက်ဆီမှာ ဘောလုံးသမိုင်း၏ အကောင်းဆုံးတိုက်စစ်မှူးတစ်ဦးဖြစ်ကြောင်းနှင့် ၎င်း၏ဘဝအတွက် အထင်ကြီးအတုယူရသော ကစားသမားများမှာ မာရာဒိုနာနှင့်အင်နီယေစတာတို့ဖြစ်သည်ဟု ပြောကြားခဲ့သည်။

အစ္စတန်ဘူလ်သို့ သွားရောက်၍ တနင်္လာနေ့၌ ဖီနာဘာချီကစားသမားအဖြစ် ဗန်ပါစီမိတ်ဆက်မည်

တတိယမြောက်ရင်သွေးငယ်ကို ပိုင်ဆိုင်ခွင့်ရရှိတော့မည်ဟု ရှုနီ ထုတ်ဖော်

မန်ချက်စတား၊ ဇူလိုင် ၁၀

မန်ယူတိုက်စစ်မှူး ဗန်ပါစီအနေဖြင့် လက်ရှိအသင်းကို စွန့်ခွာ၍ လာမည့်တနင်္ဂနွေနေ့တွင် အစ္စတန်ဘူလ်သို့ သွားရောက်မည်ဖြစ်ပြီး တနင်္လာနေ့၌ ဖီနာဘာချီကစားသမားအဖြစ်မိတ်ဆက်မှုများ ပြုလုပ်သွားရန် ရှိလာတော့မည်ဟု ဗြိတိန်သတင်းစာများက ဖော်ပြသွားခဲ့ကြသည်။

ဖီနာဘာချီအသင်းကလည်း၎င်းကစားသမား၏ အပြောင်းအရွှေ့ကိစ္စရပ်နှင့်ပတ်သက်၍ မိခင်ကလပ်မန်ယူနှင့်ဆွေးနွေးမှုများစတင်ခဲ့ပြီဖြစ်ကြောင်းလည်း အတည်ပြုမှုများထွက်ပေါ်ခဲ့သည်။ ဗြိတိန်မီဒီယာများ၏ ဖော်ပြမှု၌ ဗန်ပါစီမှာအင်္ဂလန်နိုင်ငံတွင်ဆေးစစ်မှုပထမပိုင်းကို ပြုလုပ်မှုများရှိခဲ့ခြင်းဖြစ်ပြီး အဆိုပါအသင်းသစ်နှင့်၄နှစ်သက်တမ်းရှိသောစာချုပ်ကို ချုပ်ဆိုသွားရန်အတွက်လည်း သဘောတူညီမှုများရှိထားခဲ့ပြီးဖြစ်သည်ဟုဆိုခဲ့သည်။ အဆိုပါတူရကီကလပ်မှာ မကြာသေးမီက ဗန်ပါစီ၏ အသင်းဖော်ဟောင်းဖြစ်သူနာနီကို ခေါ်ယူထားခဲ့သည့် အသင်းဖြစ်ပြီး ၎င်းနယ်သာလန်တိုက်စစ်မှူးကို ခေါ်ယူရန်အတွက်သက်ဆိုင်ရာအသင်းနှင့်ပြောင်းရွှေ့ကြေးသဘောတူညီမှုများ ရှိထားသည်ဟုလည်း ဖော်ပြမှုများရှိခဲ့ကြသည်။ သို့သော် မန်ယူအသင်းဘက်ကမူ စာချုပ်တစ်နှစ်သာကျန်ရှိတော့သောဗန်ပါစီ၏အပြောင်းအရွှေ့အတွက် တရားဝင်ထုတ်ပြန်မှုမရှိသေးသော်လည်း နည်းပြဗန်ဂါးလ်အနေဖြင့်မူ ၎င်းအား ရောင်းထုတ်ရန် ကြိုတင်ကြံစည်မှုများရှိထားခဲ့သည်ဟုသိရှိရသည်။ ယင်းကြောင့်မန်ယူမှာ ဘိုင်ယန်မှတိုက်စစ်မှူးမူလာကိုအရှိန်မြှင့်ကြိုးပမ်းနေသည်ဟုသိရသည်။ ထို့အပြင်မန်ယူကွင်းလယ်လူဒီမာရီယာမှာလည်း ပီအက်စ်ဂျီအသင်းသို့ပြောင်းရွှေ့ကြေးယူရိုသန်း၆၀ဖြင့်ပြောင်းရွှေ့သွားရန် ရှိလာလိမ့်မည်ဟုပြင်သစ်နေ့စဉ်သတင်းစာ Le-Parisien ကဖော်ပြခဲ့သည်။

ထို့အပြင် မန်ယူတိုက်စစ်မှူးရှုနီကဇနီးနှင့်၎င်းတို့အနေဖြင့်တတိယမြောက်ရင်သွေးငယ်ကို ပိုင်ဆိုင်ရရန် ရှိလာခဲ့ပြီဖြစ်ကြောင်း ဆိုခဲ့သည်။ ၎င်းက ''ကျွန်တော်နဲ့ကောလင်းတို့အတွက် တတိယမြောက်ရင်သွေးငယ်ရဖို့ရှိနေတဲ့အတွက် ဝမ်းမြောက်ကျေနပ်နေပါတယ်''ဟုတွစ်တာ၌ဖော်ပြခဲ့သည်။

ဂိုးသမားကာဆီးလက်စ်နှင့်ပေါ်တိုတို့အကြား အကြိုသဘောတူညီမှုရရှိ

မက်ဒရစ်၊ ဇူလိုင် ၁၀

ရီးရဲလ်ဂိုးသမားကာဆီးလက်စ်၏ အေးဂျင့်ဖြစ်သူမားကွက်ဇ်က ၎င်း၏ကစားသမားအနေဖြင့် လက်ရှိအချိန်တွင် ပေါ်တူဂီကလပ်ပေါ်တိုနှင့် အကြိုသဘောတူညီမှုရယူနိုင်ခဲ့ပြီဖြစ်ကြောင်း ဖော်ပြသွားခဲ့ပြီး ယင်းကလပ်၏ ကမ်းလှမ်းမှုအပေါ် ကစားသမားအနေဖြင့်လည်း ကျေနပ်ဝမ်းမြောက်နေသည်ဟု ဆိုခဲ့သည်။

ရီးရဲလ်ဂိုးသမားကာဆီးလက်စ်မှာ လက်ရှိအချိန်တွင် အသင်း၌ဦးစားပေးဂိုးသမားနေရာရရှိရန် မသေချာမှုများရှိနေပြီး ဒီဂီယာကို ခေါ်ယူရန်ကြိုးပမ်းနေသည့် အနေအထားကြောင့် ၎င်းအနေဖြင့် လက်ရှိအသင်းအားစွန့်ခွာရန် စဉ်းစားမှုများရှိခဲ့ခြင်းဖြစ်သည်။ ပေါ်တိုအသင်းအနေဖြင့် အသက်၃၄နှစ်အရွယ် ၎င်းဂိုးသမားကိုတစ်နှစ်ယူရို ၂.၅သန်းတန်လစာငွေဖြင့်၂နှစ်စာချုပ်.ချုပ်ဆိုရန်ကမ်းလှမ်းခဲ့ပြီး ယင်းကမ်းလှမ်းမှုတွင် နောက်ထပ်တစ်နှစ်စာချုပ်သက်တမ်းအတွက်လည်း သဘောတူညီမှုများပါဝင်ခဲ့သည်။၎င်းအေးဂျင့်က''ကာဆီးလက်စ်နဲ့ပေါ်တိုအသင်းတို့အကြားမှာ သဘောတူညီမှုတွေရှိထားခဲ့ပါတယ်။ ကာဆီးလက်စ်အနေနဲ့လည်း ပေါ်တိုရဲ့ ကမ်းလှမ်းမှုတွေကို ကျေနပ်သလို လက်ရှိသဘောတူညီမှုအတွက်ပျော်နေပါတယ်''ဟုဆိုခဲ့သည်။

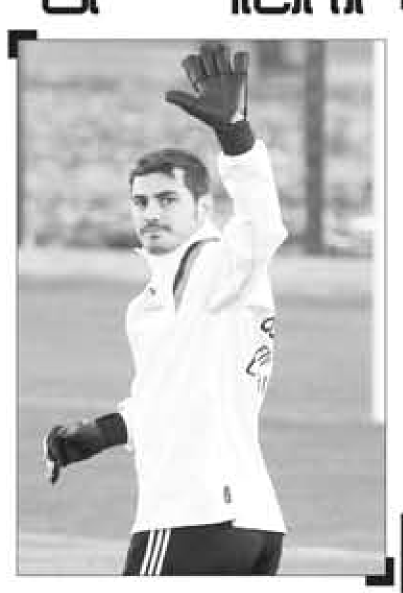

ယူရိုပါလိဂ်ခြေစစ်ပွဲ(ပ-အဆင့်၊ ၁-ကျော့)

ကိုပါ	၂-၂	ရေးကျာဗစ်
အဘာဒင်း	၀-၀	ရှန်ကန်ဒီဂျာ
ဒီလီနာ	၃-၀	ဂလန်တိုရန်
လူဗီတန်	၀-၁	ဝက်ဒ်တမ်း
NSI ရွန်းဗစ်	၄-၃	လင်ဖီးလ်
ယူလပ်ဆောက်	၁-၃	ဘာကာကာကျ
ကိုဗိုရက်	၂-၁	ဒီဘက်ဒါ
ဒွန်ဒယ်လနီ	၂-၁	UCD
KR	၁-၁	ကော့ခ်စီးတီး
ရှက်ယော	၃-၀	ဂလန်နာဗွန်
ဝေါ်ကော်၀	၀-၀	ဘူအက်နော့
ဟအက်ဒ်	၅-၁	လာဗ်ယိုဗိုတာ
ပိုဒိုနာ	၃-၁	MTK
ဖယ်လက်တာ	၁-၂	နယူးတောင်း
ဆာလက်ဂိုကလော	၃-၁	ဆဲလ်ရို
ဗိုဇင်ဘော	၀-၀	ဗီကင်ဒါ
ကွာကာရန်ကဲ	၀-၀	နွန်ဆဲလ်
ဟရှန်ဘာဂျို	၄-၁	ဒီးရဲလ်
လိုကိုမိုးတစ်တာရက်	၂-၂	အဲလ်ဘာကစ်
ဆာလုံနန်	၃-၀	ယူလွှိ
တာရာနာ	၀-၁	ဒေါလွန်းဂေါ့ဆက်
တိုင်ဘော်ဂန်	၁-၃	ဘိုတိုဆာနီ
အဲ့ကူနန်	၂-၀	လန်ဒါ
HB	၁-၄	ထရာကိုင်
ဒိုဂါနာ	၀-၂	ဘာရှိဘာ
ဘာလီကောင်း	၂-၁	အိမ်အနီ
ဒေအာ့	၀-၀	ရိုဂ္ဂ်
ဟက်ဂျက်ဝေလယ်	၆-၂	ကာလက်စ်
ဆူဂျက်စတာ	၂-၀	ဒီဘာရိုဆင်
အမ်လာငေဒိ	၁-၁	နက်စ်ရို
AIK	၄-၀	VPS
အဲလ်ဘော့	၅-၀	လက်ဝီ
FH	၁-၀	SJK
လက်ဝက်ရို	၂-၂	ဂျယ်ဂီဟ
ရုန်ဒီ	၃-၀	ဂျူလီယာ
ဗီနုက်ထရစ်	၀-၂	ဗကျွန်တို
တာနာဟ	၀-၀	ဆာရာကျို
နီကိုးရှား	၂-၀	ဘာတူမီ
ထုဘောနုလီ	၂-၀	ဝေဟာရာ
ဝေါ်ဒိုဗိုင်း	၀-၀	ကျက်ဆီ
ကာယ်လ်ဂျူ	၀-၀	အက်ဒ်တိုဟီ
ကွာဘာလာ	၂-၀	ဗီဘာလီဆီ
ဘာမိုး	၃-၁	အတ္တလန်တာကစ်
အင်တာဘာကီ	၀-၀	လူမီ
ဘီယာလိုင်စတော့	၀-၀	အရွှန်ဂျ
ဗီရွန်စတုန်း	၂-၁	အဲလက်ဇ်ကျာတ်
တရုဒ်တား	၂-၁	ဗိုဂ်ကစ်
ဂျယူးဆဲလန်	၂-၁	ဒေဗ်ဂျ်ဘာဆီ
ဝယ်လ်ရှုနိုကာ	၁-၀	ဘယ်လ်ဖင်နန်
ရှမ်ရော့ဗိုး	၃-၀	နိုဒ်ကွန်း
အိုဗာ	၄-၁	ရိုဗာ

ကွန်ကာကပ်ရွှေဖလားအုပ်စုအဆင့်

ကော်စတာရီကာ	၂-၂	ဂျမေကာ
အဲလ်ဆာဗေးဒိုး	၀-၀	ကနေဒါ

ခြေစမ်းပွဲ

ဘောဆဲလ်	၁-၃	ရှက်တာနိုးနက်
ဒီလင်ဘာန်	၂-၄	ဆန်းဒါလန်း
တက်ဒ်ဆင်	၁-၆	ဒေါ်ဗီ